

แหล่งเรียนรู้ : ชมรมตะกร้อเท็ง (ทุนระดับเครือข่าย)

ส่วนที่ ๑ ข้อมูลแหล่งเรียนรู้

๑.๑ ที่มาและความสำคัญ

แหล่งเรียนรู้ชมรมตะกร้อเท็ง มีประธานชมรมตะกร้อเท็ง นำโดย จ.ส.ต.วงศกร ปรีชญานันต์ เป็นเจ้าภาพหลักในการแลกเปลี่ยนเรียนรู้ โดยมีกลุ่มเป้าหมายในการทำงาน คือ สมาชิกกลุ่ม จำนวน ๓๗ คน และประชาชนทั่วไปที่สนใจ

ชมรมตะกร้อเท็งเกิดจากการรวมตัวของพนักงาน ข้าราชการ รัฐวิสาหกิจ พ่อค้า เยาวชน และประชาชนในพื้นที่ โดยใช้เวลารว่างหลังจากการทำงานมาออกกำลังกาย เพื่อให้ร่างกายมีสุขภาพแข็งแรง มีกิจกรรมสันทนาการ ประกอบกับนายอำเภอสมัยนั้นเห็นว่ามีประชาชนเห็นความสำคัญของการออกกำลังกาย และเล่นตะกร้อเป็นจำนวนมาก จึงสนับสนุนให้มีการตั้งชมรมตะกร้อเท็งขึ้นในปี พ.ศ. ๒๕๔๐ และมีการดำเนินงานมาจนถึงปัจจุบัน

๑.๒ เส้นทางการพัฒนา



ชมรมตะกร้อเท็งเกิดจากการรวมตัวของพนักงาน ข้าราชการ รัฐวิสาหกิจ พ่อค้า เยาวชน และประชาชนในพื้นที่ โดยใช้เวลารว่างหลังจากการทำงานมาออกกำลังกาย เพื่อให้ร่างกายมีสุขภาพแข็งแรง ประกอบกับนายอำเภอสมัยนั้นเห็นว่ามีประชาชนเห็นความสำคัญของการออกกำลังกาย และเล่นตะกร้อเป็นจำนวนมาก จึงสนับสนุนให้มีการตั้งชมรมตะกร้อเท็งขึ้นในปี พ.ศ. ๒๕๔๐ ในเริ่มแรกนั้นมีการใช้พื้นที่ของโรงเรียนเท็งวิทยาคม แต่นักเรียนมีการใช้สนามในการฝึกซ้อมกีฬาทำให้ย้ายสถานที่มาบริเวณหน้าที่ว่าการอำเภอเท็ง เนื่องจากเป็นสถานที่ราชการที่มีประชาชนเข้ามาติดต่อราชการตลอดทั้งวัน ทำให้ทางชมรมต้องย้ายสถานที่มาจัดกิจกรรมที่ศูนย์ราชการ แต่มีสถานที่คับแคบจึงทำการย้ายมาที่สถานีขนส่งอำเภอเท็งแต่มีรถเดินทางเข้าออกตลอดเวลา ประกอบกับในตอนนั้นทาง

เทศบาลได้มีการจัดทำลานสวนเฉลิมพระเกียรติ ๘๐ พรรษา ทางชมรมจึงย้ายมาทำกิจกรรม ณ ลานสวนเฉลิมพระเกียรติ ๘๐ พรรษา เทศบาลตำบลเวียงเทิงให้การสนับสนุนการจัดกิจกรรมให้ความรู้ สนับสนุนอุปกรณ์การเล่นและการแข่งขันในปี พ.ศ. ๒๕๕๒ ทำให้ชมรมตะกร้อมีการดำเนินกิจกรรมจนมาถึงปัจจุบัน

๑.๓ กระบวนการดำเนินงาน

๑) มีการเล่นกีฬาตะกร้อที่ลานหน้าว่าการอำเภอเทิง และมีผู้สนใจที่จะเข้าร่วมเพิ่มขึ้นเรื่อยๆ โดยได้รับการสนับสนุนจากนายอำเภอในสมัยนั้น ก่อตั้งเป็นชมรมตะกร้อเทิง และมีการจัดตั้งคณะกรรมการชมรม

๒) เกิดการรวมกลุ่มของพนักงาน ข้าราชการ รัฐวิสาหกิจ พ่อค้า เยาวชน ประชาชนทั่วไป ฯลฯ เพื่อเข้าร่วมการออกกำลังกายทุกวัน

๓) เสริมสร้างกลุ่มเยาวชนของพื้นที่ เพื่อส่งเสริมการออกกำลังกาย ลดการมั่วสุมและสร้างนักกีฬาในระดับอำเภอ และระดับจังหวัด

๔) จัดการแข่งขันตะกร้อในกิจกรรมสาธารณะของชุมชน

๕) จัดการแข่งขันของเครือข่ายชมรมตะกร้อเทิงภายในเขตพื้นที่ ๓ ครั้งต่อปี

๖) เกิดความเชื่อมโยงกับแหล่งเรียนรู้อื่นที่ได้รับประโยชน์ร่วมกัน คือ แหล่งเรียนรู้กองทุนหลักประกันสุขภาพฯ

๑.๔ ผลที่เกิดขึ้น

๑) กระตุ้นให้ประชาชนหันมาสนใจและให้ความสำคัญกับการออกกำลังกาย และมีทางเลือกในการออกกำลังกายตามความเหมาะสมของตนเอง

๒) ทำให้มีสุขภาพที่ดีทั้งกายและใจ ลดปัญหาด้านโรคภัยไข้เจ็บ ประชาชนมีความสุข

๓) เป็นกำลังสำคัญและตัวแทนของเทศบาลฯ ในการเผยแพร่ทุนและศักยภาพการรวมกลุ่มทางสังคม และสร้างเครือข่ายด้านสุขภาพให้กับท้องถิ่นอื่นๆ

๔) สมาชิกกลุ่มเกิดความสามัคคี เอื้ออาทรซึ่งกันและกัน จากการรวมตัวนานถึง ๒๐ ปี

๕) มีจำนวนสมาชิกเพิ่มขึ้นจากเดิม ๑๐ คน ปัจจุบันเพิ่มขึ้นเป็น ๓๗ คน ซึ่งแสดงให้เห็นว่าประชาชนให้ความสนใจในการดูแลสุขภาพเพิ่มมากขึ้นเรื่อยๆ

๑.๕ การขยายผลการดำเนินงาน

๑) ผู้เข้าร่วมกิจกรรมมีจำนวนเพิ่มขึ้น และหลากหลายช่วงอายุ มีการถ่ายทอดทักษะการเล่นกีฬาตะกร้อที่ถูกต้องสู่เยาวชนรุ่นหลัง

๒) มีการถ่ายทอดและเผยแพร่ความรู้ในเรื่องตะกร้อสู่กลุ่มเยาวชนในโรงเรียนประถมในพื้นที่

๑.๖ Typology

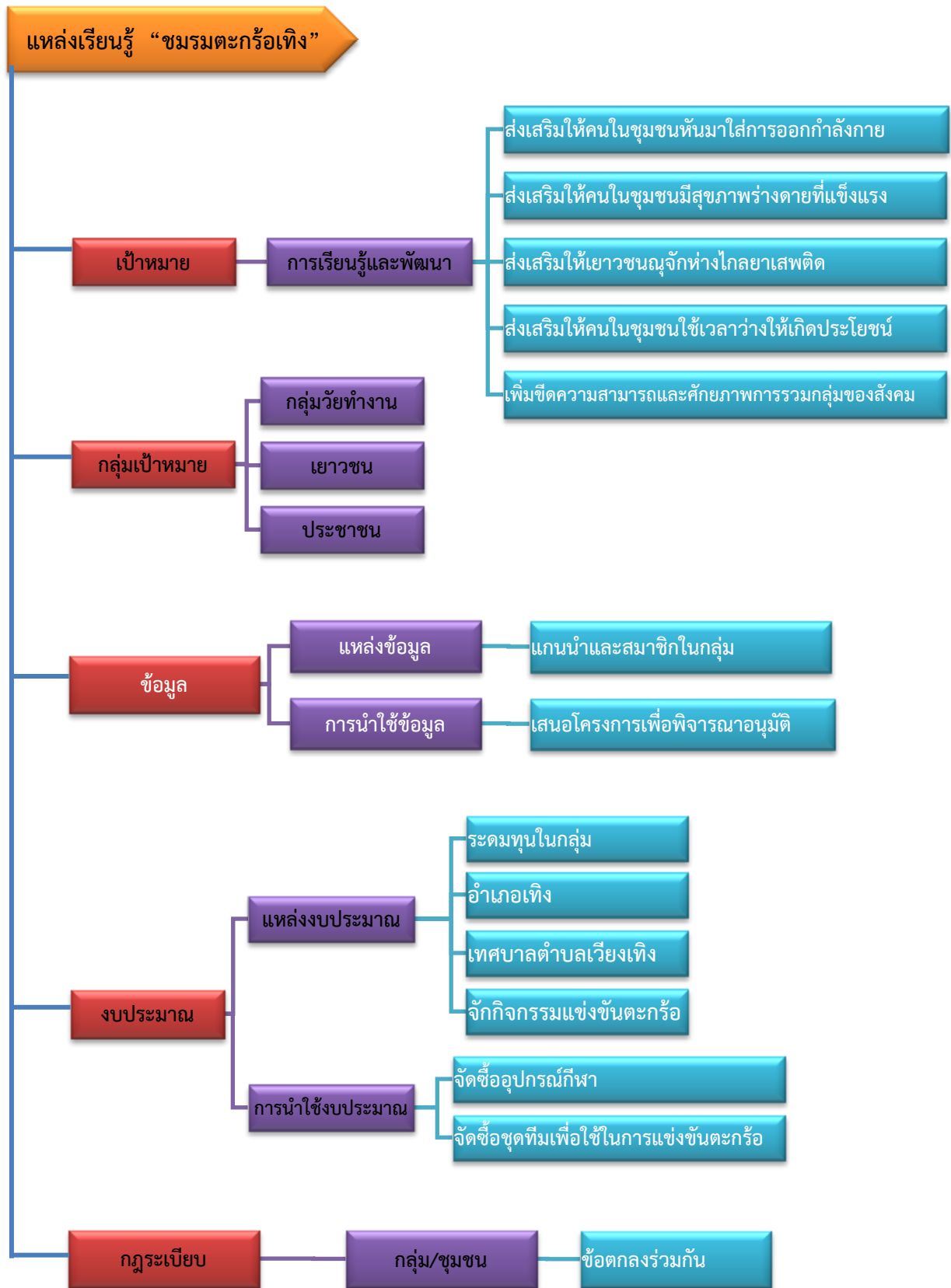

ส่วนที่ ๒ กระบวนการเรียนรู้
๒.๑ ชื่อวิทยากรแหล่งเรียนรู้

ชื่อ - สกุล	ตำแหน่ง	เบอร์โทรศัพท์
๑. จ.ส.ต. วงศกร ปรัชญาอนันต์	ประธานชมรมฯ	๐๘๘-๔๓๕๗๑๗๑
๒. นายมนตรี สุเดชमारค	รองประธานชมรมฯ	-
๓. นายสมบัติ ราชเมืองมูล	รองประธานชมรมฯ/เหรียญกติก	-
๔. นายกิตติพงษ์ อักษรดิษฐ์	รองประธานชมรมฯ	-
๕. ร.ต. วัลลพ ธรรมดำรงวิทย์	ประธานที่ปรึกษา	-
๖. พ.ต.ท. ณรงค์ สงบ	ประธานที่ปรึกษา	-
๗. นายกิตติพงษ์ วงค์ษา	ประธานที่ปรึกษา	-
๘. นายจันวา มีความรัก	เลขานุการ	๐๘๑-๙๕๑๙๓๔๒
๙. นายคมกริช พลหาญ	รองเลขานุการ	-
๑๐. นายเมธี ศรีวิชัย	กรรมการ	-
๑๑. นายนิภพ วงศ์สุวรรณค์	กรรมการ	-
๑๒. นายอัครศาสตร์ ผาไชย	กรรมการ	-
๑๓. นายเอกพงษ์ ชันทะ	กรรมการ	-
๑๔. นายสัญญาชาติ เทียงธรรม	กรรมการ	-
๑๕. นายนนทวัฒน์ ชัยราช	กรรมการ	-
๑๖. นายสุรชัย แก้วกระจ่าง	กรรมการ	-
๑๗. นายสุรียา เสนาดี	กรรมการ	-
๑๗. นายภัทรนันท์ กอติรี	นวก.ประจำแหล่ง	๐๘๒-๔๔๑๙๖๔๔

๒.๒ จุดประสงค์การเรียนรู้

- ๑) เพื่อเรียนรู้การสร้างพื้นที่สำหรับการออกกำลังภายในชุมชน โดยประชาชนในชุมชน
- ๒) เพื่อเรียนรู้การดำเนินงานที่ทำให้กิจกรรมสามารถดำรงอยู่ในชุมชนได้ยาวนาน
- ๓) เพื่อเรียนรู้การถ่ายทอดทักษะการเล่นตะกร้อที่ถูกต้องให้กับผู้อื่น

๒.๓ กิจกรรมการเรียนรู้ (เวลาที่ใช้ ๓๐ นาที)

การเรียนรู้แหล่งเรียนรู้ ชมรมตะกร้อเทิง ดังนี้

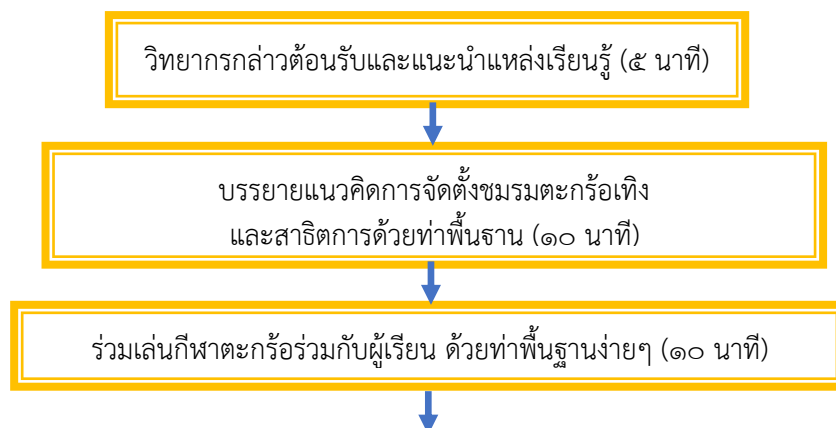

๒.๔ สื่อหรืออุปกรณ์ประกอบ

แลกเปลี่ยนเรียนรู้ร่วมกัน (๕ นาที)

- ๑) แผ่นพับแสดงประวัติความเข้มแข็ง/คณะกรรมการ/รูปภาพกิจกรรม
- ๒) รางวัลจากการแข่งขัน
- ๓) ไมโครโฟน/เครื่องขยายเสียง

๒.๕ กลุ่มเป้าหมายที่ต้องการสร้างการเรียนรู้ (ผู้เรียนจำนวน ๒๐ คน)

- ๑) ผู้นำชุมชน เช่น ผู้ใหญ่บ้าน, แกนนำกลุ่ม
- ๒) ผู้สนใจในการแลกเปลี่ยนเรียนรู้
- ๓) เครือข่ายเทศบาลตำบลเวียงเทิง