

แผนพัฒนาท้องถิ่น
(พ.ศ.๒๕๖๖ - ๒๕๗๐)
เพิ่มเติม ครั้งที่ ๑ พ.ศ.๒๕๖๗



เทศบาลตำบลเวียงเทิง
อำเภอเทิง จังหวัดเชียงราย

คำนำ

ด้วยพระราชบัญญัติกำหนดแผนและขั้นตอนการกระจายอำนาจให้แก่องค์กรปกครองส่วนท้องถิ่น พ.ศ. ๒๕๔๒ มาตรา ๑๖ และมาตรา ๑๗ บัญญัติให้เทศบาลมีอำนาจหน้าที่ในการจัดทำแผนพัฒนาท้องถิ่นของตนเอง ภายใต้การกำกับตรวจสอบ ดูแล ของหน่วยงานรัฐ และผ่านการมีส่วนร่วมของประชาชน และระเบียบกระทรวงมหาดไทยว่าด้วยการจัดทำแผนพัฒนาขององค์กรปกครองส่วนท้องถิ่น พ.ศ. ๒๕๔๘ และแก้ไขเพิ่มเติมจนถึง (ฉบับที่ ๓) พ.ศ. ๒๕๖๑ เพื่อให้มีความสอดคล้องและเชื่อมโยงกับแผนพัฒนาจังหวัด แผนพัฒนากลุ่มจังหวัด ในพื้นที่ได้อย่างมีประสิทธิภาพ อันจะก่อให้เกิดประโยชน์สูงสุดให้กับประชาชน

เทศบาลตำบลเวียงเทิง ได้ดำเนินการจัดทำแผนพัฒนาท้องถิ่น (พ.ศ.๒๕๖๖ - ๒๕๗๐)เพิ่มเติม ครั้งที่ ๑ พ.ศ.๒๕๖๗ เพื่อใช้เป็นแนวทางในการพัฒนาตำบล การเบิกจ่ายเงินงบประมาณรายจ่าย และการขอเงินงบประมาณ จึงมีการดำเนินการตามระเบียบกระทรวงมหาดไทยว่าด้วยการจัดทำแผนพัฒนาขององค์กรปกครองส่วนท้องถิ่น พ.ศ. ๒๕๔๘ และแก้ไขเพิ่มเติมจนถึง (ฉบับที่ ๓) พ.ศ. ๒๕๖๑

จึงหวังเป็นอย่างยิ่งว่าแผนพัฒนาท้องถิ่น (พ.ศ.๒๕๖๖ - ๒๕๗๐) เพิ่มเติม ครั้งที่ ๑ พ.ศ.๒๕๖๗ เทศบาลตำบลเวียงเทิง ฉบับนี้ จะเป็นแนวทางในการพัฒนาที่มีประสิทธิภาพ และตอบสนองความต้องการของประชาชนอย่างแท้จริงต่อไป

สำนักปลัดเทศบาล

งานแผนและงบประมาณ

สารบัญ

รายการ	หน้า
ส่วนที่ ๑ สภาพทั่วไปและข้อมูลพื้นฐาน	๑ - ๑๐
ส่วนที่ ๒ ยุทธศาสตร์องค์กรปกครองส่วนท้องถิ่น	๑๑ - ๖๑
ส่วนที่ ๓ การนำแผนพัฒนาท้องถิ่นไปสู่การปฏิบัติ	๖๒ - ๗๖
ส่วนที่ ๔ การติดตามและประเมินผล	๗๗ - ๗๙

ส่วนที่ ๑ สภาพทั่วไปและข้อมูลพื้นฐาน

๑. ด้านกายภาพ

๑.๑ ที่ตั้งของหมู่บ้าน/ชุมชน/ตำบล

ประวัติเทศบาล

เมื่อครั้งกระทรวงมหาดไทย ได้ประกาศจัดตั้งเป็นสุขาภิบาล มีชื่อว่า “สุขาภิบาลเวียงเทิง” อำเภอเทิง จังหวัดเชียงราย ลงวันที่ ๑๐ ธันวาคม ๒๔๙๙ และประกาศใน ราชกิจจานุเบกษา เล่ม ๔๘ ตอนที่ ๔ ลงวันที่ ๗ มกราคม ๒๕๐๐ จากนั้นได้มีการเปลี่ยนแปลงฐานะเป็นเทศบาลตำบล เมื่อวันที่ ๒๕ พฤษภาคม ๒๕๔๒ และได้ดำเนินการเปลี่ยนแปลงเขตเทศบาล ณ วันที่ ๑๗ ธันวาคม พ.ศ.๒๕๕๓ ตาม ประกาศราชกิจจานุเบกษา เล่มที่ ๑๒๗ ตอนพิเศษ๑๔๕ง

เทศบาลตำบลเวียงเทิง ตั้งอยู่ในเขตตำบลเวียง อำเภอเทิง จังหวัดเชียงราย ตามพิกัด พ.บ. ๒๕๗๗๗๘ มีเนื้อที่อาณาเขตประมาณ ๑๒.๐๐ ตารางกิโลเมตร

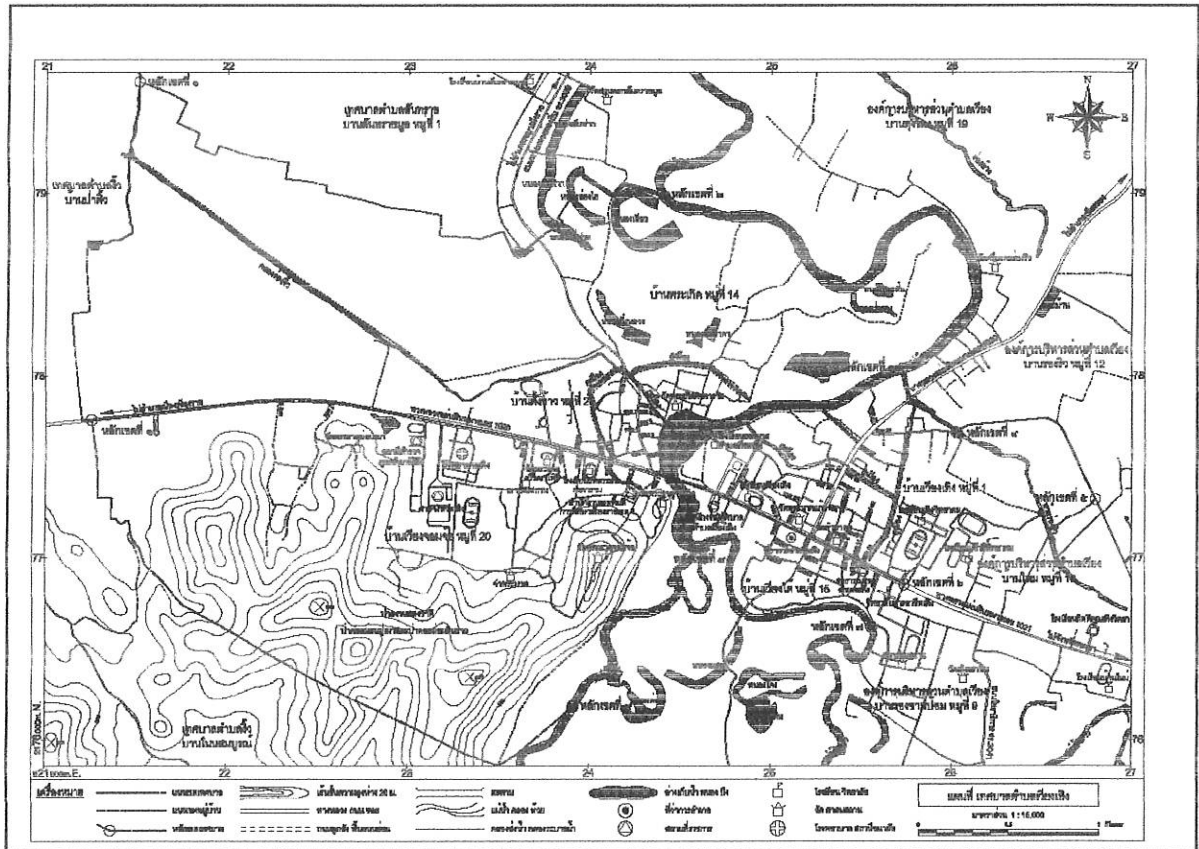

(แผนที่อาณาเขตเทศบาลตำบลเวียงเทิง)

เขตเทศบาลอยู่ห่างจากตัวเมืองจังหวัดเชียงรายไปทางทิศตะวันออกเฉียงใต้ไปตามทางหลวงจังหวัด หมายเลข ๑๐๒๐ สายเชียงราย - เเทิง ประมาณ ๖๔ กิโลเมตร มีระยะทางห่างจากเมืองหลวง (กรุงเทพมหานคร) เป็นระยะทางประมาณ ๘๙๑ กิโลเมตร

อาณาเขตพื้นที่รับผิดชอบ

ทิศเหนือ ติดต่อกับบ้านร่องริ้ว หมู่ ๑๒ จากหลักเขตที่ ๑ ถึงหลักเขตที่ ๒ ตำบลเวียง อำเภอเทิง จังหวัดเชียงราย

- ทิศใต้ ติดต่อกับแม่น้ำลาว จากหลักเขตที่ ๗ ถึงหลักเขตที่ ๘ บ้านร้องข้ามป้อม หมู่ ๙ ตำบลเวียง อำเภอเทิง จังหวัดเชียงราย และบ้านโนนสมบูรณ์ ตำบลจี้ อำเภอกองแก้ว จังหวัดเชียงราย
- ทิศตะวันออก ติดต่อกับบ้านใหม่ หมู่ ๑๐ จากหลักเขตที่ ๓ ถึงหลักเขตที่ ๔ หลักเขตที่ ๕ และ ๖ ตำบลเวียง อำเภอเทิง จังหวัดเชียงราย
- ทิศตะวันตก ติดต่อกับดอยม่อนอิงและพื้นที่ไร่นาของเขตเทศบาลตำบลจี้ จากหลักเขตที่ ๙ ถึงหลักเขตที่ ๑๐ บ้านโนนสมบูรณ์ และบ้านสว่าง ตำบลจี้ อำเภอเทิง จังหวัดเชียงราย

หมู่บ้านในความรับผิดชอบ จำนวน ๕ หมู่บ้าน ประกอบด้วย

หมู่ที่ ๑ บ้านเวียงเทิง

- ทิศเหนือ ติดต่อกับ บ้านร้องริ้ว หมู่ ๑๒ จากหลักเขตที่ ๑ ถึงหลักเขตที่ ๒ ตำบลเวียง อำเภอเทิง จังหวัดเชียงราย
- ทิศใต้ ติดต่อกับ บ้านเวียงใต้ หมู่ ๑๕ ตำบลเวียง อำเภอเทิง จังหวัดเชียงราย
- ทิศตะวันออก ติดต่อกับ บ้านใหม่ หมู่ ๑๐
- ทิศตะวันตก ติดต่อกับ แม่น้ำอิง ตำบลเวียง อำเภอเทิง จังหวัดเชียงราย

หมู่ที่ ๒ บ้านตั้งข้าว

- ทิศเหนือ ติดต่อกับ บ้านพระเกิด หมู่ ๑๔ ตำบลเวียง อำเภอเทิง จังหวัดเชียงราย
- ทิศใต้ ติดต่อกับ บ้านจอมจ้อ หมู่ ๒๐ ตำบลเวียง อำเภอเทิง จังหวัดเชียงราย
- ทิศตะวันออก ติดต่อกับ บ้านเวียงเทิง หมู่ ๑ ตำบลเวียง อำเภอเทิง จังหวัดเชียงราย
- ทิศตะวันตก ติดต่อกับ บ้านสว่าง ตำบลจี้ อำเภอเทิง จังหวัดเชียงราย

หมู่ที่ ๑๔ บ้านพระเกิด

- ทิศเหนือ ติดต่อกับ บ้านสันทรายมูล ตำบลสันทรายงาม อำเภอเทิง จังหวัดเชียงราย
- ทิศใต้ ติดต่อกับ บ้านตั้งข้าว หมู่ ๒ ตำบลเวียง อำเภอเทิง จังหวัดเชียงราย
- ทิศตะวันตก ติดต่อกับ บ้านสว่าง ตำบลจี้ อำเภอเทิง จังหวัดเชียงราย
- ทิศตะวันออก ติดต่อกับ บ้านเวียงเทิง หมู่ ๑ ตำบลเวียง อำเภอเทิง จังหวัดเชียงราย

หมู่ที่ ๑๕ บ้านเวียงใต้

- ทิศเหนือ ติดต่อกับ บ้านเวียงเทิง หมู่ ๑ ตำบลเวียง อำเภอเทิง จังหวัดเชียงราย
- ทิศใต้ ติดต่อกับ บ้านร้องข้ามป้อม หมู่ ๙ ตำบลเวียง อำเภอเทิง จังหวัดเชียงราย

ทิศตะวันออก	ติดต่อกับ บ้านใหม่ หมู่ ๑๐ ตำบลเวียง อำเภอเทิง จังหวัดเชียงราย
ทิศตะวันตก	ติดต่อกับ บ้านจอมจ้อ หมู่ ๒๐ ตำบลเวียง อำเภอเทิง จังหวัดเชียงราย
หมู่ที่ ๒๐ บ้านจอมจ้อ	
ทิศเหนือ	ติดต่อกับ บ้านตั้งข้าว หมู่ ๒ ตำบลเวียง อำเภอเทิง จังหวัดเชียงราย
ทิศใต้	ติดต่อกับ บ้านโนนสมบูรณ์ ตำบลงิ้ว อำเภอเทิง จังหวัดเชียงราย
ทิศตะวันออก	ติดต่อกับ บ้านเวียงใต้ หมู่ ๑๕ ตำบลเวียง อำเภอเทิง จังหวัดเชียงราย
ทิศตะวันตก	ติดต่อกับ บ้านสว่าง ตำบลงิ้ว อำเภอเทิง จังหวัดเชียงราย

๑.๒ ลักษณะภูมิประเทศ

เป็นลักษณะที่ราบลุ่ม อยู่ติดแม่น้ำอิง และแม่น้ำลาว พื้นที่ส่วนใหญ่ใช้เป็นที่อยู่อาศัยของประชาชน เป็นแหล่งชุมชน พื้นที่รอบนอกจะเป็นสวนไร่นาของชาวบ้าน และพื้นที่ว่าง ประกอบด้วยที่ราชพัสดุเดิมพื้นที่เขตเทศบาลจะใช้ประกอบการเกษตรกรรมสลับที่อยู่อาศัย ปัจจุบันได้ลดจำนวนลงเป็นพื้นที่ชุมชนเมืองกึ่งชนบท

๑.๓. ลักษณะภูมิอากาศ

ลักษณะภูมิอากาศ มี ๓ ฤดู ร้อน ฝน หนาว

๑. ฤดูร้อน ช่วงเดือน เดือนกุมภาพันธ์ ถึง เดือนพฤษภาคม

๒. ฤดูฝน ช่วงเดือน เดือนมิถุนายน ถึง เดือนกันยายน

๓. ฤดูหนาว ช่วงเดือน เดือนตุลาคม ถึง เดือนมกราคม

๑.๔. ลักษณะของดิน

ลักษณะของดินในเขตพื้นที่เป็นดินทราย ดินร่วน ดินลูกรัง

๒. ด้านการเมือง/การปกครอง

๒.๑. เขตการปกครอง

มีเขตการปกครอง จำนวน ๕ หมู่บ้าน ประกอบด้วย

หมู่ที่ ๑ บ้านเวียงเทิง

หมู่ที่ ๒ บ้านตั้งข้าว

หมู่ที่ ๑๔ บ้านพระเกิด

หมู่ที่ ๑๕ บ้านเวียงใต้

หมู่ที่ ๒๐ บ้านเวียงจอมจ้อ

๒.๒. การเลือกตั้ง

ลักษณะของการเลือกตั้ง เลือกตั้งแบบแบ่งเขตการเลือกตั้ง จำนวน ๒ เขต มีสมาชิกสภาเทศบาล จำนวน ๑๒ คน นายกเทศมนตรีตำบลเวียงเทิงเลือกตั้งจากประชาชนโดยตรง

๓. ประชากร

๓.๑. ข้อมูลเกี่ยวกับจำนวนประชากร

หมู่ที่	บ้าน/ชุมชน	จำนวน			
		ครัวเรือน	หญิง	ชาย	รวม
๑	เวียงเทิง	๙๖๖	๑,๐๒๐	๘๖๕	๑,๘๘๕
๒	ตั้งข้าว	๔๕๖	๓๙๓	๓๓๔	๗๒๗
๑๔	พระเกิด	๓๔๓	๔๕๐	๔๑๔	๘๖๔
๑๕	เวียงใต้	๔๔๔	๔๖๒	๔๐๔	๘๖๖
๒๐	จอมจ้อ	๕๑๐	๓๙๑	๓๕๘	๗๔๙
รวม		๒,๗๑๙	๒,๗๑๖	๒,๓๗๕	๕,๐๙๑

ข้อมูล เดือนธันวาคม พ.ศ.๒๕๖๔

หมู่ที่	บ้าน/ชุมชน	จำนวน			
		ครัวเรือน	หญิง	ชาย	รวม
๑	เวียงเทิง	๙๖๖	๑,๐๐๔	๘๒๘	๑,๘๓๒
๒	ตั้งข้าว	๔๕๖	๓๙๗	๓๓๐	๗๒๗
๑๔	พระเกิด	๓๔๓	๔๓๕	๔๑๐	๘๔๕
๑๕	เวียงใต้	๔๔๔	๔๑๕	๓๕๗	๗๗๒
๒๐	จอมจ้อ	๕๑๐	๓๘๓	๓๔๗	๗๓๐
รวม		๒,๗๑๙	๒,๖๓๔	๒,๒๗๒	๔,๙๐๖

ข้อมูล เดือนกันยายน พ.ศ.๒๕๖๕

หมู่ที่	บ้าน/ชุมชน	จำนวน			
		ครัวเรือน	หญิง	ชาย	รวม
๑	เวียงเทิง	๙๗๖	๘๖๑	๑,๐๒๕	๑,๘๘๖
๒	ตั้งข้าว	๕๑๐	๓๔๖	๔๐๙	๗๕๖
๑๔	พระเกิด	๓๗๖	๓๙๖	๔๓๒	๘๒๘
๑๕	เวียงใต้	๔๕๘	๓๔๕	๔๑๐	๗๕๕
๒๐	เวียงจอมจ้อ	๕๒๑	๓๔๙	๓๘๙	๗๓๘
รวม		๒,๘๔๑	๒,๒๙๗	๒,๖๖๕	๔,๙๖๒

ข้อมูล เดือนกันยายน พ.ศ.๒๕๖๖

๓.๒. ช่วงอายุและจำนวนประชากร

ที่	ช่วงอายุประชากร	หญิง	ชาย	รวม
๑	อายุ ๑ - ๑๘ ปี	๕๗๙	๕๔๔	๑,๑๒๓
๒	อายุ ๑๙ - ๖๐ ปี	๑,๓๙๕	๑,๓๐๐	๒,๖๙๕
๓	อายุมากกว่า ๖๐ ปีขึ้นไป	๖๖๐	๔๒๘	๑,๐๘๘
	รวม	๒,๖๓๔	๒,๒๗๒	๔,๙๐๖

๔. สภาพทางสังคม

๔.๑. การศึกษา

๔.๑.๑. โรงเรียนระดับอนุบาล จำนวน ๔ แห่ง

- โรงเรียนเทศบาลตำบลเวียงเทิง ม.๑
- ศูนย์พัฒนาเด็กเล็กเทศบาลตำบลเวียงเทิง ม.๑
- โรงเรียนเวียงเทิง (เทิงทำนุประชา) ม.๑
- โรงเรียนวัดพระเกิดคงคาราม ม.๒๐

๔.๑.๒. โรงเรียนระดับประถมศึกษา จำนวน ๒ แห่ง

- โรงเรียนเวียงเทิง (เทิงทำนุประชา) ม.๑
- โรงเรียนวัดพระเกิดคงคาราม ม.๒๐

๔.๑.๓. โรงเรียนระดับมัธยมศึกษา/อาชีวศึกษา จำนวน ๒ แห่ง

- โรงเรียนเทิงวิทยาคม ม.๑
- วิทยาลัยการอาชีพเทิง ม.๑๕

๔.๑.๔. ศูนย์การศึกษานอกระบบและการศึกษาตามอัธยาศัย จำนวน ๑ แห่ง

- ศูนย์การศึกษานอกระบบและการศึกษาตามอัธยาศัยอำเภอเทิง ม.๑๕

๔.๑.๕. โรงเรียนทางศาสนา

- โรงเรียนปริยธรรมประจำอำเภอ วัดอำมาตย์ ม.๑

๔.๒. สาธารณสุข

- โรงพยาบาลอำเภอเทิง ม.๒๐ จำนวน ๑ แห่ง
- สำนักงานสาธารณสุขอำเภอเทิง ม.๑๕ จำนวน ๑ แห่ง
- ร้านขายยาแผนปัจจุบัน ม.๑,๑๕ จำนวน ๔ แห่ง
- สถานพยาบาลเอกชน ม.๒๐,๑๕ จำนวน ๓ แห่ง

๔.๓. อาชญากรรม

- สถานีตำรวจภูธรเทิง ม.๒๐ จำนวน ๑ แห่ง
- ศาลจังหวัดเทิง ม.๒๐ จำนวน ๑ แห่ง
- บังคับคดี ม.๒ จำนวน ๑ แห่ง

- สำนักงานอัยการ ม.๒๐ จำนวน ๑ แห่ง
- ศูนย์ยุติธรรมชุมชนตำบลเวียงเทิง ม.๑๕ จำนวน ๑ แห่ง

๔.๔. ยาเสพติด

- ศูนย์ป้องกันและแก้ไขปัญหายาเสพติด จำนวน ๑ แห่ง (เทศบาลตำบลเวียงเทิง)
- ศูนย์ป้องกันและแก้ไขปัญหายาเสพติด จำนวน ๑ แห่ง (อำเภอเทิง)

๔.๕. การสังคมสงเคราะห์

- กิ่งกาชาดอำเภอเทิง จำนวน ๑ แห่ง

๕. ระบบบริการพื้นฐาน

๕.๑. การคมนาคมขนส่ง (ทางบก ทางน้ำ ทางราง ฯลฯ)

- สถานีขนส่งอำเภอเทิง ม.๑ จำนวน ๑ แห่ง

การคมนาคม - ขนส่งในเขตเทศบาลตำบลเวียงเทิง ใช้การคมนาคมขนส่งทางบก มีทางหลวงจังหวัดหมายเลข ๑๐๒๐ (สายเชียงราย - เติง) และทางหลวงจังหวัดหมายเลข ๑๐๒๑ (สายเทิง - เชียงของ) เป็นเส้นทางหลักในการติดต่อระหว่างอำเภอเทิง - อำเภอเชียงของ - อำเภอเชียงคำ - จังหวัดพะเยา ส่วนในเขตเทศบาล ส่วนใหญ่มีสภาพเป็นถนนคอนกรีตเสริมเหล็ก และบางส่วนเป็นถนนแอสฟัลติกส์ ซึ่งอยู่ในความรับผิดชอบของเทศบาล

๕.๒. การไฟฟ้า

- การไฟฟ้าส่วนภูมิภาค สาขาเทิง จำนวน ๑ แห่ง

ระบบการจำหน่ายและการบริการไฟฟ้า มีสำนักงานการไฟฟ้าส่วนภูมิภาคอำเภอเทิง เป็นผู้รับผิดชอบครอบคลุมทั้งอำเภอเทิง สามารถให้บริการประชาชนแก่ผู้ใช้ไฟฟ้าในเขตเทศบาลได้อย่างทั่วถึงทุกครัวเรือน

๕.๓. การประปา

- การประปาส่วนภูมิภาค สาขาเทิง จำนวน ๑ แห่ง
- ประปาหมู่บ้าน หมู่ที่ ๒๐ จำนวน ๑ แห่ง

ระบบการจำหน่ายและการบริการประปา มีสำนักงานการประปาส่วนภูมิภาคอำเภอเทิง เป็นผู้รับผิดชอบ สามารถให้บริการแก่ผู้ใช้ประปาในเขตเทศบาลได้อย่างทั่วถึง

๕.๔. โทรศัพท์

๑. บริษัท ทีโอที สาขาเทิง ม.๑ จำนวน ๑ แห่ง
๒. เครือข่ายที่ใช้สัญญาณได้ในเขตพื้นที่ เอ ไอ เอส
๓. เครือข่ายที่ใช้สัญญาณได้ในเขตพื้นที่ ดีแทค
๔. เครือข่ายที่ใช้สัญญาณได้ในเขตพื้นที่ ทู

๕.๕. ระบบโลจิสติกส์ (Logistics) หรือการขนส่ง

๑. สำนักงานไปรษณีย์อำเภอเทิง ม.๑๕ จำนวน ๑ แห่ง
๒. บริษัทเคอรี่เอ็กเพรสมหาชน จำกัด ม.๑ จำนวน ๑ แห่ง
๓. บริษัท J@T จำกัด ม.๒๐ จำนวน ๑ แห่ง

๖. ระบบเศรษฐกิจ

๖.๑ การเกษตร

- ด้านการเกษตร ประชาชนประกอบอาชีพเกษตรกรรม เช่น การทำนา ทำสวน และเลี้ยงสัตว์ ประมาณร้อยละ ๔๐

๖.๒ การประมง

- ประชาชนในพื้นที่มีการประกอบอาชีพประมง เช่น การเลี้ยงปลา ประมาณร้อยละ ๕

๖.๓ การปศุสัตว์

- ประชากรประกอบอาชีพด้านการปศุสัตว์ในครัวเรือน เช่น เลี้ยง เป็ด ไก่ สุกร วัว ประมาณร้อยละ ๕

๖.๔ การบริการ

- สถานีขนส่งเทศบาลตำบลเวียงเทิง
- หน่วยกู้ชีพ กู้ภัย

๖.๕ การท่องเที่ยว

สถานที่

- พระธาตุจอมจ้อ หมู่ที่ ๒๐ (หนึ่งในพระธาตุเก้าจอมของจังหวัดเชียงราย)
- วัดอามาศย์
- วัดพระนาคแก้ว
- วัดพระเกิดคงคาราม
- วัดพระธาตุจอมใจ
- วัดศรีมหาโพธิ์
- ช่างวัฒนธรรมเวียงเทิง

ประเพณี

๑. ประเพณีแข่งเรือยาวประจำปี
๒. ประเพณีสงฆ์น้ำพระธาตุจอมจ้อ
๓. ประเพณีสงฆ์น้ำพระธาตุศรีมหาโพธิ์
๔. ประเพณีสงฆ์น้ำพระธาตุจอมใจ
๕. ประเพณีสงกรานต์
๖. ประเพณีตักบาตรเป็งปุด
๗. ประเพณีแห่เทียนพรรษา
๘. ประเพณีทอดกฐิน ผ้าป่าสามัคคี
๙. ประเพณีลอยกระทง

๑๐. ประเพณีตักบาตรเทโว
๑๑. ประเพณีตานก๋วยสลาก
๑๒. ประเพณีสืบชะตาแม่น้ำอิง

๖.๖ อุตสาหกรรม

การประกอบกิจการอุตสาหกรรมส่วนใหญ่จะเป็นอุตสาหกรรมครอบครัว การใช้แรงงานภาคอุตสาหกรรมจึงเป็นสมาชิกในครอบครัว เช่น โรงงานทำก๋วยเตี๋ยว โรงกลึง โรงพิมพ์ โรงงานวัสดุก่อสร้าง

๖.๗ การพาณิชย์และกลุ่มอาชีพ

ประชาชนส่วนใหญ่จะประกอบอาชีพค้าขาย และการประกอบกิจการขนาดเล็ก มีพาณิชย์ด้านการบริการ เช่น โรงแรม/รีสอร์ท/ห้องพัก จำนวน ๒๑ แห่ง

กลุ่มอาชีพต่าง ๆ

- กลุ่มไข่เค็มออร์แกนิก หมู่ที่ ๒๐
- กลุ่มผลิตดอกไม้จัน หมู่ที่ ๒๐
- กลุ่มจักสาน หมู่ที่ ๒๐
- กลุ่มผลิตของชำร่วย หมู่ที่ ๑๔
- กลุ่มผลิตภัณฑ์จักสานพลาสติก หมู่ที่ ๑๔
- กลุ่มแปรรูปอาหารที่ทำจากปลา (ปลาร้า) หมู่ที่ ๒
- กลุ่มแปรรูปสมุนไพร (ลูกประคบ ยาหม่อง ยาต้ม) หมู่ที่ ๒

๖.๘ แรงงาน

ผู้ใช้แรงงานในเขตพื้นที่ส่วนใหญ่เป็นวัยผู้สูงอายุ หรือใกล้ที่จะเข้ากลุ่มผู้สูงอายุ วัยรุ่นส่วนมากก็จะเรียนหนังสือหรือทำงานอยู่ต่างจังหวัด และแรงงานจากประเทศเพื่อนบ้าน เช่น พม่า ลาว ส่วนแรงงานวัยกลางคน การประกอบอาชีพของประชาชนมีหลากหลายอาชีพ เช่น การค้าขาย การทำเกษตร การเลี้ยงสัตว์ การประมง การรับจ้าง รับเหมาก่อสร้าง ทำธุรกิจส่วนตัว

๗. ศาสนา ประเพณี วัฒนธรรม

๗.๑. การนับถือศาสนา

ประชาชนในเขตเทศบาลมีการนับถือศาสนาพุทธ ศาสนาคริสต์ และศาสนาอิสลาม ประชาชนส่วนใหญ่ นับถือศาสนาพุทธ

๗.๒. ประเพณีและงานประจำปี

๑. ประเพณีแข่งเรือยาวประจำปี
๒. ประเพณีสงฆ์พระธาตุดอยจอมจ้อ
๓. ประเพณีสงฆ์พระธาตุดุสิตมหาโพธิ์
๔. ประเพณีสงฆ์พระธาตุดอยจอมใจ
๕. ประเพณีสงกรานต์
๖. ประเพณีตักบาตรเป็งปุด
๗. ประเพณีแห่เทียนพรรษา
๘. ประเพณีทอดกฐิน ผ้าป่าสามัคคี
๙. ประเพณีลอยกระทง

- ๑๐. ประเพณีตักบาตรเทโว
- ๑๑. ประเพณีตานก๋วยสลาก
- ๑๒. ประเพณีสืบชะตาแม่น้ำอิง

๗.๓. ภูมิปัญญาท้องถิ่น ภาษาถิ่น

ภูมิปัญญาท้องถิ่น

- การจักสาน
- การถนอมอาหาร

ภาษาถิ่น

- ภาษาเหนือ ล้านนา
- ภาษาอีสาน

๗.๔. OTOP สินค้าพื้นเมืองและของที่ระลึก

- ไช้เค็ม หมู่ที่ ๒๐
- ผลิตภัณฑ์จากหวาย หมู่ที่ ๒๐
- กระเป่า หมู่ที่ ๑๔
- ตะกร้าพลาสติก หมู่ที่ ๑๔
- ปลาร้า หมู่ที่ ๒
- ลูกประคบ ยาหม่อง ยาตม หมู่ที่ ๒

๘. ทรัพยากรธรรมชาติ

๘.๑. น้ำ

- แม่น้ำอิง ม.๑,๒,๑๔,๑๕,๒๐
- แม่น้ำลาว ม.๑๕
- หนองเขียว ม.๑๔
- หนองปึงหลวง ม.๑๔
- หนองปึงป่าคา ม.๑๔
- หนองป่าเป้า ม.๑๔
- หนองตันแฉะ ม.๑๔
- หนองป่ายาง ม.๑๔
- หนองแช่ฟาก ม. ๑๔
- คลองร่องจิว ม. ๑
- คูเวียง ม.๑,๒,๑๔,๒๐

๘.๒. ป่าไม้

- ม่อนเมา ม.๒๐

๘.๓. ภูเขา

- ม่อนเมา ม.๒๐

๘.๔. ทรัพยากรธรรมชาติที่สำคัญขององค์กรปกครองส่วนท้องถิ่น

- ป่าไม้มีนเมา ม.๒๐
- แม่น้ำอิง ม.๑,๒,๑๔,๑๕,๒๐
- แม่น้ำลาว ม.๑๕
- หนองเขียว ม.๑๔
- หนองปิงหลวง ม.๑๔
- หนองปิงป่าคา ม.๑๔
- หนองป่าเป้า ม.๑๔
- หนองตันแฉะ ม.๑๔
- หนองป่ายาง ม.๑๔
- หนองแช่ฟาก ม. ๑๔
- คลองร่องจิว ม. ๒
- คูเวียง ม.๑,๒,๑๔,๒๐

๙. อื่น ๆ

.....
.....

ส่วนที่ ๒ ยุทธศาสตร์การพัฒนาดังต่อไปนี้

๑. ความสัมพันธ์ระหว่างแผนพัฒนาระดับมหภาค

วิสัยทัศน์ประเทศไทย

“ประเทศไทยมีความ มั่นคง มั่งคั่ง ยั่งยืน เป็นประเทศพัฒนาแล้ว ด้วยการพัฒนาตามหลักปรัชญาของเศรษฐกิจพอเพียง”

มั่นคง หมายถึง การมีความมั่นคงปลอดภัยจากภัยและการเปลี่ยนแปลงทั้งภายในประเทศและภายนอกประเทศในทุกระดับ ทั้งระดับประเทศ สังคม ชุมชน ครัวเรือน และปัจเจกบุคคล และมีความมั่นคงในทุกมิติ ทั้งมิติทางการทหาร เศรษฐกิจ สังคม สิ่งแวดล้อม และการเมือง เช่น ประเทศมีความมั่นคงในเอกราชและอธิปไตย มีการปกครองระบบประชาธิปไตยที่มีพระมหากษัตริย์ทรงเป็นประมุข สถาบันชาติ ศาสนา พระมหากษัตริย์มีความเข้มแข็งเป็นศูนย์กลางและเป็นที่ยึดเหนี่ยวจิตใจของประชาชน มีระบบการเมืองที่มั่นคงเป็นกลไกที่นำไปสู่การบริหารประเทศที่ต่อเนื่องและโปร่งใสตามหลักธรรมาภิบาล สังคมมีความปรองดองและความสามัคคี สามารถผนึกกำลังเพื่อพัฒนาประเทศ ชุมชนมีความเข้มแข็ง ครอบครัวมีความอบอุ่น ประชาชนมีความมั่นคงในชีวิต มีงานและรายได้ที่มั่นคงพอเพียงกับการดำรงชีวิต มีการออมสำหรับวัยเกษียณ ความมั่นคงของอาหาร พลังงาน และน้ำ มีที่อยู่อาศัย และความปลอดภัยในชีวิตทรัพย์สิน

มั่งคั่ง หมายถึง ประเทศไทยมีการขยายตัวของเศรษฐกิจอย่างต่อเนื่องและมีความยั่งยืนจนเข้าสู่กลุ่มประเทศรายได้สูง ความเหลื่อมล้ำของการพัฒนาลดลง ประชากรมีความอยู่ดีมีสุขได้รับผลประโยชน์จากการพัฒนาอย่างเท่าเทียมกันมากขึ้น และมีการพัฒนาอย่างทั่วถึงทุกภาคส่วน มีคุณภาพชีวิตตามมาตรฐานขององค์การสหประชาชาติ ไม่มีประชาชนที่อยู่ในภาวะความยากจน เศรษฐกิจในประเทศมีความเข้มแข็ง ขณะเดียวกันต้องมีความสามารถในการแข่งขันกับประเทศต่าง ๆ ทั้งในตลาดโลกและตลาดภายในประเทศ เพื่อให้สามารถสร้างรายได้ทั้งจากภายในและภายนอกประเทศ ตลอดจนมีการสร้างฐานเศรษฐกิจและสังคมแห่งอนาคตเพื่อให้สอดคล้องกับบริบทการพัฒนาที่เปลี่ยนแปลงไป และประเทศไทยมีบทบาทที่สำคัญในเวทีโลก และมีความสัมพันธ์ทางเศรษฐกิจและการค้าอย่างแน่นแฟ้นกับประเทศในภูมิภาคเอเชีย เป็นจุดสำคัญของการเชื่อมโยงในภูมิภาค ทั้งการคมนาคมขนส่ง การผลิต การค้า การลงทุน และการทำธุรกิจ เพื่อให้เป็นพลังในการพัฒนา นอกจากนี้ ยังมีความสมบูรณ์ในทุนที่จะสามารถสร้างการพัฒนาต่อเนื่องไปได้ ได้แก่ ทุนมนุษย์ ทุนทางปัญญา ทุนทางการเงิน ทุนที่เป็นเครื่องมือเครื่องจักร ทุนทางสังคม และทุนทรัพยากรธรรมชาติและสิ่งแวดล้อม

ยั่งยืน หมายถึง การพัฒนาที่สามารถสร้างความเจริญ รายได้ และคุณภาพชีวิตของประชาชนให้เพิ่มขึ้นอย่างต่อเนื่อง ซึ่งเป็นการเจริญเติบโตของเศรษฐกิจที่อยู่บนหลักการใช้ การรักษาและการฟื้นฟูฐานทรัพยากรธรรมชาติอย่างยั่งยืน ไม่ใช้ทรัพยากรธรรมชาติจนเกินพอดี ไม่สร้างมลภาวะต่อสิ่งแวดล้อมจนเกินความสามารถในการรองรับและเยียวยาของระบบนิเวศ การผลิตและการบริโภคเป็นมิตรกับสิ่งแวดล้อม และสอดคล้องกับเป้าหมายการพัฒนาที่ยั่งยืน ทรัพยากรธรรมชาติมีความอุดมสมบูรณ์มากขึ้นและสิ่งแวดล้อมมีคุณภาพดีขึ้น คนมีความรับผิดชอบต่อสังคม มีความเอื้ออาทร เสียสละเพื่อผลประโยชน์ส่วนรวม รัฐบาลมีนโยบายที่มุ่งประโยชน์ส่วนรวมอย่างยั่งยืน และให้ความสำคัญกับการมีส่วนร่วมของประชาชน และทุกภาคส่วนในสังคมยึดถือและปฏิบัติตามหลักปรัชญาของเศรษฐกิจพอเพียงเพื่อการพัฒนาอย่างสมดุล มีเสถียรภาพ และยั่งยืน

๑.๑. แผนยุทธศาสตร์ชาติ ๒๐ ปี (พ.ศ.๒๕๖๑ - ๒๕๘๐)

ในการที่จะบรรลุวิสัยทัศน์และทำให้ประเทศไทยพัฒนาไปสู่อนาคตที่พึงประสงค์นั้น จำเป็นจะต้องมีการ วางแผนและกำหนดยุทธศาสตร์การพัฒนาในระยะยาว และกำหนดแนวทางการพัฒนาของทุกภาคส่วนให้ขับเคลื่อนไปในทิศทางเดียวกัน ดังนั้นจึงจำเป็นต้องกำหนดยุทธศาสตร์ชาติในระยะยาว เพื่อถ่ายทอดแนวทางการพัฒนาสู่การปฏิบัติในแต่ละช่วงเวลาอย่างต่อเนื่อง และมีการบูรณาการและสร้างความเข้าใจถึงอนาคตของประเทศไทยร่วมกัน และเกิดการรวมพลังของทุกภาคส่วนในสังคมทั้งประชาชน เอกชน ประชาสังคมในการ ขับเคลื่อนการพัฒนาเพื่อการสร้างและรักษาไว้ซึ่งผลประโยชน์แห่งชาติ และบรรลุวิสัยทัศน์ “ประเทศไทยมีความ มั่นคง มั่งคั่ง ยั่งยืน เป็นประเทศพัฒนาแล้ว ด้วยการพัฒนาตามหลักปรัชญาของเศรษฐกิจพอเพียง” หรือคติพจน์ ประจำชาติ “มั่นคง มั่งคั่ง ยั่งยืน” เพื่อให้ประเทศมีขีดความสามารถในการแข่งขัน มีรายได้สูงอยู่ในกลุ่มประเทศพัฒนาแล้ว คนไทยมีความสุข อยู่ดีกินดีสังคมมีความมั่นคง เสมอภาคและเป็นธรรม ซึ่งยุทธศาสตร์ชาติที่จะใช้เป็น กรอบแนวทางการพัฒนาในระยะ ๒๐ ปีต่อจากนี้ไป จะประกอบด้วย ๖ ยุทธศาสตร์ ได้แก่

ยุทธศาสตร์ชาติ ๒๐ ปี

ประกอบด้วย ๖ ยุทธศาสตร์ ดังนี้

ยุทธศาสตร์ที่ ๑ ด้านความมั่นคง

ยุทธศาสตร์ที่ ๒ ด้านการสร้างความสามารถในการแข่งขัน

ยุทธศาสตร์ที่ ๓ ด้านการพัฒนาและเสริมสร้างศักยภาพทรัพยากรมนุษย์

ยุทธศาสตร์ที่ ๔ ด้านการสร้างโอกาสและความเสมอภาคทางสังคม

ยุทธศาสตร์ที่ ๕ ด้านการสร้างการเติบโตบนคุณภาพชีวิตที่เป็นมิตรกับสิ่งแวดล้อม

ยุทธศาสตร์ที่ ๖ ด้านการปรับสมดุลและพัฒนาระบบการบริหารจัดการภาครัฐ

ยุทธศาสตร์ที่ ๑ ด้านความมั่นคง

เป้าหมาย

๑. ประชาชนอยู่ดี กินดี และมีความสุข
๒. บ้านเมืองมีความมั่นคงในทุกมิติและทุกระดับ
๓. กองทัพ หน่วยงานด้านความมั่นคง ภาครัฐ ภาคเอกชน และภาคประชาชน มีความพร้อมในการป้องกันและแก้ไขปัญหาความมั่นคง
๔. ประเทศไทยมีบทบาทด้านความมั่นคงเป็นที่ชื่นชมและได้รับการยอมรับโดยประชาคมระหว่างประเทศ
๕. การบริหารจัดการความมั่นคงมีผลสำเร็จที่เป็นรูปธรรมอย่างมีประสิทธิภาพ

ตัวชี้วัด

๑. ความสุขของประชากรไทย
๒. ความมั่นคงปลอดภัยของประเทศ
๓. ความพร้อมของกองทัพ หน่วยงานด้านความมั่นคง และการมีส่วนร่วมของภาครัฐ ภาคเอกชน และภาคประชาชนในการป้องกันและแก้ไขปัญหาความมั่นคง
๔. บทบาทและการยอมรับในด้านความมั่นคงของไทยในประชาคมระหว่างประเทศ
๕. ประสิทธิภาพการบริหารจัดการความมั่นคงแบบองค์รวม

ประเด็นยุทธศาสตร์ชาติ ด้านความมั่นคง

๑. การรักษาความสงบภายในประเทศ

- ๑.๑. การพัฒนาและเสริมสร้างคนในทุกภาคส่วนให้มีความเข้มแข็ง มีความพร้อมตระหนักในเรื่องความมั่นคง และมีส่วนร่วมในการแก้ไขปัญหา
- ๑.๒. การพัฒนาและเสริมสร้างความจงรักภักดีต่อสถาบันหลักของชาติ
- ๑.๓. การพัฒนาและเสริมสร้างการเมืองในระบอบประชาธิปไตยอันมีพระมหากษัตริย์ทรงเป็นประมุขที่มีเสถียรภาพและมีธรรมาภิบาล เห็นแก่ประโยชน์ของประเทศชาติมากกว่าประโยชน์ส่วนตัว
- ๑.๔. การพัฒนาและเสริมสร้างกลไกที่สามารถป้องกันและขจัดสาเหตุของประเด็นปัญหาความมั่นคงที่สำคัญ

๒. การป้องกันและแก้ไขปัญหาที่มีผลกระทบต่อความมั่นคง

- ๒.๑. การแก้ไขปัญหาความมั่นคงในปัจจุบัน
- ๒.๒. การติดตาม ฝ้าระวัง ป้องกัน และแก้ไขปัญหาที่อาจอุบัติขึ้นใหม่
- ๒.๓. การสร้างความปลอดภัยและความสันติสุขอย่างถาวรในพื้นที่จังหวัดชายแดนภาคใต้
- ๒.๔. การรักษาความมั่นคงและผลประโยชน์ทางทรัพยากรธรรมชาติและสิ่งแวดล้อม ทั้งทางบกและทางทะเล

๓. การพัฒนาศักยภาพของประเทศให้พร้อมเผชิญภัยคุกคามที่กระทบต่อความมั่นคงของชาติ

- ๓.๑. การพัฒนาระบบงานข่าวกรองแห่งชาติแบบบูรณาการอย่างมีประสิทธิภาพ
- ๓.๒. การพัฒนาและฝึกพลกำลังอำนาจแห่งชาติ กองทัพและหน่วยงานความมั่นคง รวมทั้งภาครัฐและภาคประชาชน ให้พร้อมป้องกันและรักษาอธิปไตยของประเทศ และเผชิญกับภัยคุกคามได้ทุกมิติทุกรูปแบบและทุกระดับ
- ๓.๓. การพัฒนาระบบเตรียมพร้อมแห่งชาติและการบริหารจัดการภัยคุกคามให้มีประสิทธิภาพ

๔. การบูรณาการความร่วมมือด้านความมั่นคงกับอาเซียนและนานาชาติ รวมถึงองค์กรภาครัฐและที่มีใช้ภาครัฐ

- ๔.๑. การเสริมสร้างและรักษาดุลยภาพสภาวะแวดล้อมระหว่างประเทศ
- ๔.๒. การเสริมสร้างและธำรงไว้ซึ่งสันติภาพและความมั่นคงของภูมิภาค
- ๔.๓. การร่วมมือทางการพัฒนากับประเทศเพื่อนบ้าน ภูมิภาค โลก รวมถึงองค์กรภาครัฐและที่มีใช้ภาครัฐ

๕. การพัฒนากลไกการบริหารจัดการความมั่นคงแบบองค์รวม

- ๕.๑. การพัฒนากลไกให้พร้อมสำหรับการติดตาม ฝ้าระวัง แจ้งเตือน ป้องกัน และแก้ไขปัญหาความมั่นคงแบบองค์รวมอย่างเป็นรูปธรรม
- ๕.๒. การบริหารจัดการความมั่นคงให้อำนาจต่อการพัฒนาประเทศในมิติอื่น ๆ
- ๕.๓. การพัฒนากลไกและองค์กรขับเคลื่อนยุทธศาสตร์ชาติด้านความมั่นคง

ยุทธศาสตร์ที่ ๒ ด้านการสร้างความสามารถในการแข่งขัน

เป้าหมาย

๑. ประเทศไทยเป็นประเทศที่พัฒนาแล้ว เศรษฐกิจเติบโตอย่างมีเสถียรภาพและยั่งยืน
๒. ประเทศไทยมีขีดความสามารถในการแข่งขันสูงขึ้น

ตัวชี้วัด

๑. รายได้ประชาชาติ การขยายตัวของผลิตภัณฑ์มวลรวมภายในประเทศ และการกระจายรายได้
๒. ผลผลิตภาพการผลิตของประเทศ ทั้งในปัจจุบันการผลิตและแรงงาน
๓. การลงทุนเพื่อการวิจัยและพัฒนา
๔. ความสามารถในการแข่งขันของประเทศ

ประเด็นยุทธศาสตร์ชาติด้านการสร้างความสามารถในการแข่งขัน

- ๑ การเกษตรสร้างมูลค่า
 - ๑.๑. เกษตรอัตลักษณ์พื้นถิ่น
 - ๑.๒. เกษตรปลอดภัย
 - ๑.๓. เกษตรชีวภาพ
 - ๑.๔. เกษตรแปรรูป
 - ๑.๕. เกษตรอัจฉริยะ
- ๒ อุตสาหกรรมและบริการแห่งอนาคต
 - ๒.๑. อุตสาหกรรมชีวภาพ
 - ๒.๒. อุตสาหกรรมและบริการการแพทย์ครบวงจร
 - ๒.๓. อุตสาหกรรมและบริการดิจิทัล ข้อมูล และปัญญาประดิษฐ์
 - ๒.๔. อุตสาหกรรมและบริการขนส่งและโลจิสติกส์
 - ๒.๕. อุตสาหกรรมความมั่นคงของประเทศ
- ๓ สร้างความหลากหลายด้านการท่องเที่ยว
 - ๓.๑. ท่องเที่ยวเชิงสร้างสรรค์และวัฒนธรรม
 - ๓.๒. ท่องเที่ยวเชิงธุรกิจ
 - ๓.๓. ท่องเที่ยวเชิงสุขภาพ ความงาม และแพทย์แผนไทย
 - ๓.๔. ท่องเที่ยวสำราญทางน้ำ
 - ๓.๕. ท่องเที่ยวเชื่อมโยงภูมิภาค
- ๔ โครงสร้างพื้นฐาน เชื่อมไทย เชื่อมโลก
 - ๔.๑. เชื่อมโยงโครงข่ายคมนาคมไร้รอยต่อ
 - ๔.๒. สร้างและพัฒนาเขตเศรษฐกิจพิเศษ
 - ๔.๓. เพิ่มพื้นที่และเมืองเศรษฐกิจ
 - ๔.๔. พัฒนาโครงสร้างพื้นฐานเทคโนโลยีสมัยใหม่
 - ๔.๕. รักษาและเสริมสร้างเสถียรภาพทางเศรษฐกิจมหภาค

๕ พัฒนาเศรษฐกิจบนพื้นฐานผู้ประกอบการยุคใหม่

- ๕.๑. สร้างผู้ประกอบการอัจฉริยะ
- ๕.๒. สร้างโอกาสเข้าถึงบริการทางการเงิน
- ๕.๓. สร้างโอกาสเข้าถึงตลาด
- ๕.๔. สร้างโอกาสเข้าถึงข้อมูล
- ๕.๕. ปรับบทบาทและโอกาสการเข้าถึงบริการภาครัฐ

ยุทธศาสตร์ที่ ๓ ด้านการพัฒนาและเสริมสร้างศักยภาพทรัพยากรมนุษย์

เป้าหมาย

๑. คนไทยเป็นคนดี คนเก่ง มีคุณภาพ พร้อมสำหรับวิถีชีวิตในศตวรรษที่ ๒๑
๒. สังคมไทยมีสภาพแวดล้อมที่เอื้อและสนับสนุนต่อการพัฒนาคนตลอดช่วงชีวิต

ตัวชี้วัด

๑. การพัฒนาคุณภาพชีวิต สุขภาวะ และความเป็นอยู่ที่ดีของคนไทย
๒. ผลสัมฤทธิ์ทางการศึกษาและการเรียนรู้ตลอดชีวิต
๓. การพัฒนาสังคมและครอบครัวไทย

ประเด็นยุทธศาสตร์ชาติด้านการพัฒนาและเสริมสร้างศักยภาพทรัพยากรมนุษย์

๑ การปรับเปลี่ยนค่านิยมและวัฒนธรรม

- ๑.๑. การปลูกฝังค่านิยมและวัฒนธรรมผ่านการเลี้ยงดูในครอบครัว
- ๑.๒. การบูรณาการเรื่องความซื่อสัตย์ วินัย คุณธรรม จริยธรรม ในการจัดการเรียนการสอนในสถานศึกษา
- ๑.๓. การสร้างความเข้มแข็งในสถาบันทางศาสนา
- ๑.๔. การปลูกฝังค่านิยมและวัฒนธรรมโดยใช้ชุมชนเป็นฐาน
- ๑.๕. การสร้างค่านิยมและวัฒนธรรมที่พึงประสงค์จากภาคธุรกิจ
- ๑.๖. การใช้สื่อและสื่อสารมวลชนในการปลูกฝังค่านิยมและวัฒนธรรมของคนในสังคม
- ๑.๗. การส่งเสริมให้คนไทยมีจิตสาธารณะและมีความรับผิดชอบต่อส่วนรวม

๒ การพัฒนาศักยภาพคนตลอดช่วงชีวิต

- ๒.๑. ช่วงการตั้งครรภ์/ปฐมวัย
- ๒.๒. ช่วงวัยเรียน/วัยรุ่น
- ๒.๓. ช่วงวัยแรงงาน
- ๒.๔. ช่วงวัยผู้สูงอายุ

๓ ปฏิรูปกระบวนการเรียนรู้ที่ตอบสนองต่อการเปลี่ยนแปลงในศตวรรษที่ ๒๑

- ๓.๑. การปรับเปลี่ยนระบบการเรียนรู้ให้เอื้อต่อการพัฒนาทักษะสำหรับศตวรรษที่ ๒๑
- ๓.๒. การเปลี่ยนโฉมบทบาท ‘ครู’ ให้เป็นครูยุคใหม่
- ๓.๓. การเพิ่มประสิทธิภาพระบบบริหารจัดการศึกษาในทุกกระดับ ทุกประเภท
- ๓.๔. การพัฒนาระบบการเรียนรู้ตลอดชีวิต
- ๓.๕. การสร้างความตื่นตัวให้คนไทยตระหนักถึงบทบาท ความรับผิดชอบ และการวางตำแหน่งของประเทศไทยในภูมิภาคเอเชียอาคเนย์และประชาคมโลก

- ๓.๖. การวางพื้นฐานระบบรองรับการเรียนรู้โดยใช้ดิจิทัลแพลตฟอร์ม
- ๓.๗. การสร้างระบบการศึกษาเพื่อเป็นเลิศทางวิชาการระดับนานาชาติ
- ๔ การตระหนักถึงพหุปัญญาของมนุษย์ที่หลากหลาย
 - ๔.๑. การพัฒนาและส่งเสริมพหุปัญญาผ่านครอบครัว ระบบสถานศึกษา สภาพแวดล้อม รวมทั้งสื่อ
 - ๔.๒. การสร้างเส้นทางอาชีพ สภาพแวดล้อมการทำงาน และระบบสนับสนุนที่เหมาะสมสำหรับผู้มีความสามารถพิเศษผ่านกลไกต่าง ๆ
 - ๔.๓. การดึงดูดกลุ่มผู้เชี่ยวชาญต่างชาติและคนไทยที่มีความสามารถในต่างประเทศ ให้มาสร้างและพัฒนาเทคโนโลยีและนวัตกรรมให้กับประเทศ
- ๕ การเสริมสร้างให้คนไทยมีสุขภาวะที่ดี
 - ๕.๑. การสร้างความรอบรู้ด้านสุขภาวะ
 - ๕.๒. การป้องกันและควบคุมปัจจัยเสี่ยงที่คุกคามสุขภาวะ
 - ๕.๓. การสร้างสภาพแวดล้อมที่เอื้อต่อการมีสุขภาวะที่ดี
 - ๕.๔. การพัฒนาระบบบริการสุขภาพที่ทันสมัยสนับสนุนการสร้างสุขภาวะที่ดี
 - ๕.๕. การส่งเสริมให้ชุมชนเป็นฐานในการสร้างสุขภาวะที่ดีในทุกพื้นที่
- ๖ การสร้างสภาพแวดล้อมที่เอื้อต่อการพัฒนาและเสริมสร้างศักยภาพทรัพยากรมนุษย์
 - ๖.๑. การสร้างความอยู่ดีมีสุขของครอบครัวไทย
 - ๖.๒. การส่งเสริมบทบาทการมีส่วนร่วมของภาครัฐ ภาคเอกชน องค์กรปกครองส่วนท้องถิ่น ครอบครัว และชุมชนในการพัฒนาทรัพยากรมนุษย์
 - ๖.๓. การปลูกฝังและพัฒนาทักษะนอกห้องเรียน
 - ๖.๔. การพัฒนาระบบฐานข้อมูลเพื่อการพัฒนาทรัพยากรมนุษย์
- ๗ การเสริมสร้างศักยภาพการกีฬาในการสร้างคุณค่าทางสังคมและพัฒนาประเทศ
 - ๗.๑. การส่งเสริมการออกกำลังกาย และกีฬาขั้นพื้นฐานให้กลายเป็นวิถีชีวิต
 - ๗.๒. การส่งเสริมให้ประชาชนมีส่วนร่วมในกิจกรรมออกกำลังกาย กีฬาและนันทนาการ
 - ๗.๓. การส่งเสริมการกีฬาเพื่อพัฒนาสู่ระดับอาชีพ
 - ๗.๔. การพัฒนาบุคลากรด้านการกีฬาและนันทนาการเพื่อรองรับการเติบโตของอุตสาหกรรมกีฬา

ยุทธศาสตร์ที่ ๔ ด้านการสร้างโอกาสและความเสมอภาคทางสังคม

เป้าหมาย

- ๑. สร้างความเป็นธรรม และลดความเหลื่อมล้ำในทุกมิติ
- ๒. กระจายศูนย์กลางความเจริญทางเศรษฐกิจและสังคม เพิ่มโอกาสให้ทุกภาคส่วนเข้ามาเป็นกำลังของการพัฒนาประเทศในทุกระดับ
- ๓. เพิ่มขีดความสามารถของชุมชนท้องถิ่นในการพัฒนา การพึ่งตนเองและการจัดการตนเอง เพื่อสร้างสังคมคุณภาพ

ตัวชี้วัด

๑. ความแตกต่างของรายได้และการเข้าถึงบริการภาครัฐระหว่างกลุ่มประชากร
๒. ความก้าวหน้าของการพัฒนาคน
๓. ความก้าวหน้าในการพัฒนาจังหวัดในการเป็นศูนย์กลางความเจริญทางเศรษฐกิจ สังคม และเทคโนโลยี
๔. คุณภาพชีวิตของประชากรสูงอายุ

ประเด็นยุทธศาสตร์ชาติด้านการสร้างโอกาสและความเสมอภาคทางสังคม

- ๑ **การลดความเหลื่อมล้ำ สร้างความเป็นธรรมในทุกมิติ**
 - ๑.๑. ปรับโครงสร้างเศรษฐกิจฐานราก
 - ๑.๒. ปฏิรูประบบภาษีและการคุ้มครองผู้บริโภค
 - ๑.๓. กระจายการถือครองที่ดินและการเข้าถึงทรัพยากร
 - ๑.๔. เพิ่มผลิตภาพและคุ้มครองแรงงานไทย ให้เป็นแรงงานฝีมือที่มีคุณภาพและความริเริ่มสร้างสรรค์ มีความปลอดภัยในการทำงาน
 - ๑.๕. สร้างหลักประกันทางสังคมที่ครอบคลุมและเหมาะสมกับคนทุกช่วงวัย ทุกเพศภาวะ และทุกกลุ่ม
 - ๑.๖. ลงทุนทางสังคมแบบมุ่งเป้าเพื่อช่วยเหลือกลุ่มคนยากจนและกลุ่มผู้ด้อยโอกาสโดยตรง
 - ๑.๗. สร้างความเป็นธรรมในการเข้าถึงบริการสาธารณสุข และการศึกษา โดยเฉพาะสำหรับผู้มีรายได้น้อยและกลุ่มผู้ด้อยโอกาส
 - ๑.๘. สร้างความเป็นธรรมในการเข้าถึงกระบวนการยุติธรรมอย่างทั่วถึง
- ๒ **การกระจายศูนย์กลางความเจริญทางเศรษฐกิจ สังคม และเทคโนโลยี**
 - ๒.๑. พัฒนาศูนย์กลางความเจริญทางเศรษฐกิจ สังคม และเทคโนโลยีในภูมิภาค
 - ๒.๒. กำหนดแผนพัฒนาเศรษฐกิจและสังคมของแต่ละกลุ่มจังหวัดในมิติต่าง ๆ
 - ๒.๓. จัดระบบเมืองที่เอื้อต่อการสร้างชีวิตและสังคมที่มีคุณภาพและปลอดภัย ให้สามารถตอบสนองต่อสังคมสูงวัยและแนวโน้มของการขยายตัวของเมืองในอนาคต
 - ๒.๔. ปรับโครงสร้างและแก้ไขกฎหมายระเบียบบริหารราชการแผ่นดิน เพื่อวางระบบและกลไกการบริหารงานในระดับภาค กลุ่มจังหวัด
 - ๒.๕. สนับสนุนการพัฒนาพื้นที่บนฐานข้อมูลความรู้ เทคโนโลยีและนวัตกรรม
 - ๒.๖. การพัฒนากำลังแรงงานในพื้นที่
- ๓ **การเสริมสร้างพลังทางสังคม**
 - ๓.๑. สร้างสังคมเข้มแข็งที่แบ่งปัน ไม่ทอดทิ้งกัน และมีคุณธรรม
 - ๓.๒. การรองรับสังคมสูงวัยอย่างมีคุณภาพ
 - ๓.๓. สนับสนุนความร่วมมือระหว่างภาครัฐ ภาคเอกชน ภาควิชาการ ภาคประชาสังคม และภาคประชาชน
 - ๓.๔. ส่งเสริมความเสมอภาคทางเพศและบทบาทของสตรีในการสร้างสรรค์สังคม
 - ๓.๕. สนับสนุนการพัฒนาบนฐานทุนทางสังคมและวัฒนธรรม
 - ๓.๖. สนับสนุนการพัฒนาเทคโนโลยีสารสนเทศและสื่อสร้างสรรค์ เพื่อรองรับสังคมยุคดิจิทัล

- ๔ การเพิ่มขีดความสามารถของชุมชนท้องถิ่นในการพัฒนา การพึ่งตนเองและการจัดการตนเอง
- ๔.๑ ส่งเสริมการปรับพฤติกรรมในระดับครัวเรือน ให้มีขีดความสามารถในการจัดการวางแผนชีวิต สุขภาพ ครอบครัว การเงินและอาชีพ
 - ๔.๒ เสริมสร้างศักยภาพของชุมชนในการพึ่งตนเองและการพึ่งพากันเอง
 - ๔.๓ สร้างการมีส่วนร่วมของภาคส่วนต่าง ๆ เพื่อสร้างประชาธิปไตยชุมชน
 - ๔.๔ สร้างภูมิคุ้มกันทางปัญญาให้กับชุมชน

ยุทธศาสตร์ที่ ๕ ด้านการสร้างการเติบโตบนคุณภาพชีวิตที่เป็นมิตรกับสิ่งแวดล้อม เป้าหมาย

๑. อนุรักษ์และรักษาทรัพยากรธรรมชาติ สิ่งแวดล้อม และวัฒนธรรม ให้คนรุ่นต่อไปได้ใช้อย่างยั่งยืน มีสมดุล
๒. ฟื้นฟูและสร้างใหม่ฐานทรัพยากรธรรมชาติและสิ่งแวดล้อม เพื่อลดผลกระทบทางลบจากการพัฒนาสังคมเศรษฐกิจของประเทศ
๓. ใช้ประโยชน์และสร้างการเติบโต บนฐานทรัพยากรธรรมชาติและสิ่งแวดล้อมให้สมดุลภายในขีดความสามารถของระบบนิเวศ
๔. ยกระดับกระบวนการทัศน์ เพื่อกำหนดอนาคตประเทศด้านทรัพยากรธรรมชาติและสิ่งแวดล้อม และวัฒนธรรม บนหลักของการมีส่วนร่วม และธรรมาภิบาล

ตัวชี้วัด

๑. พื้นที่สีเขียวที่เป็นมิตรกับสิ่งแวดล้อม
๒. สภาพแวดล้อมและทรัพยากรธรรมชาติที่เสื่อมโทรมได้รับการฟื้นฟู
๓. การเติบโตที่เป็นมิตรกับสิ่งแวดล้อม
๔. ปริมาณก๊าซเรือนกระจก มูลค่าเศรษฐกิจฐานชีวภาพ

ประเด็นยุทธศาสตร์ชาติด้านการสร้างการเติบโตบนคุณภาพชีวิตที่เป็นมิตรต่อสิ่งแวดล้อม

- ๑ สร้างการเติบโตอย่างยั่งยืนบนสังคมเศรษฐกิจสีเขียว
 - ๑.๑. เพิ่มมูลค่าของเศรษฐกิจฐานชีวภาพให้สอดคล้องกับยุทธศาสตร์ด้านการสร้างความสามารถในการแข่งขัน
 - ๑.๒. อนุรักษ์และฟื้นฟูความหลากหลายทางชีวภาพในและนอกถิ่นกำเนิด
 - ๑.๓. อนุรักษ์และฟื้นฟูแม่น้ำลำคลองและแหล่งน้ำธรรมชาติทั่วประเทศ
 - ๑.๔. รักษาและเพิ่มพื้นที่สีเขียวที่เป็นมิตรกับสิ่งแวดล้อม
 - ๑.๕. ส่งเสริมการบริโภคและการผลิตที่ยั่งยืน
- ๒ สร้างการเติบโตอย่างยั่งยืนบนสังคมเศรษฐกิจภาคทะเล
 - ๒.๑. เพิ่มมูลค่าของเศรษฐกิจฐานชีวภาพทางทะเล
 - ๒.๒. ปรับปรุง ฟื้นฟู และสร้างใหม่ทรัพยากรทางทะเลและชายฝั่งทั้งระบบ
 - ๒.๓. ฟื้นฟูชายหาดที่เป็นแหล่งท่องเที่ยว ชายฝั่งทะเลได้รับการป้องกันและแก้ไขทั้งระบบ และมีนโยบายการจัดการชายฝั่งแบบบูรณาการอย่างเป็นองค์รวม
 - ๒.๔. พัฒนาและเพิ่มสัดส่วนกิจกรรมทางทะเลที่เป็นมิตรต่อสิ่งแวดล้อม

- ๓ **สร้างการเติบโตอย่างยั่งยืนบนสังคมที่เป็นมิตรต่อสภาพภูมิอากาศ**
 - ๓.๑ ลดการปล่อยก๊าซเรือนกระจก
 - ๓.๒ มีการปรับตัวเพื่อลดความสูญเสียและเสียหายจากภัยธรรมชาติและผลกระทบที่เกี่ยวข้องกับการเปลี่ยนแปลงสภาพภูมิอากาศ
 - ๓.๓ มุ่งเป้าสู่การลงทุนที่เป็นมิตรต่อสภาพภูมิอากาศในการพัฒนาโครงสร้างพื้นฐานของภาครัฐและภาคเอกชน
 - ๓.๔ พัฒนาและสร้างระบบรับมือปรับตัวต่อโรคอุบัติใหม่และโรคอุบัติซ้ำที่เกิดจากการเปลี่ยนแปลงภูมิอากาศ
- ๔ **พัฒนาพื้นที่เมือง ชนบท เกษตรกรรมและอุตสาหกรรมเชิงนิเวศ มุ่งเน้นความเป็นเมืองที่เติบโตอย่างต่อเนื่อง**
 - ๔.๑ จัดทำแผนผังภูมินิเวศเพื่อการพัฒนาเมือง ชนบท พื้นที่เกษตรกรรมและอุตสาหกรรม รวมถึงพื้นที่อนุรักษ์ตามศักยภาพและความเหมาะสมทางภูมินิเวศอย่างเป็นเอกภาพ
 - ๔.๒ พัฒนาพื้นที่เมือง ชนบท เกษตรกรรม และ อุตสาหกรรมเชิงนิเวศ ที่มีการบริหารจัดการตามแผนผังภูมินิเวศอย่างยั่งยืน
 - ๔.๓ จัดการมลพิษที่มีผลกระทบต่อสิ่งแวดล้อม และสารเคมีในภาคเกษตรทั้งระบบ ให้เป็นไปตามมาตรฐานสากลและค่ามาตรฐานสากล
 - ๔.๔ ส่งเสริมรักษา อนุรักษ์ ป่าไม้ และพัฒนาทรัพยากรธรรมชาติ มรดกทางสถาปัตยกรรม และศิลปวัฒนธรรม อัตลักษณ์ และวิถีชีวิตพื้นถิ่นบนฐานธรรมชาติ และฐานวัฒนธรรมอย่างยั่งยืน
 - ๔.๕ พัฒนาเครือข่ายองค์กรพัฒนาเมืองและชุมชน รวมทั้งกลุ่มอาสาสมัคร ด้วยกลไกการมีส่วนร่วมของทุกภาคส่วนในท้องถิ่น
 - ๔.๖ เสริมสร้างระบบสาธารณสุขและอนามัยสิ่งแวดล้อม และยกระดับความสามารถในการป้องกันโรคอุบัติใหม่และอุบัติซ้ำ
- ๕ **พัฒนาความมั่นคงน้ำ พลังงาน และเกษตรที่เป็นมิตรต่อสิ่งแวดล้อม**
 - ๕.๑ พัฒนาการจัดการน้ำเชิงลุ่มน้ำทั้งระบบเพื่อเพิ่มความมั่นคงด้านน้ำของประเทศ
 - ๕.๒ เพิ่มผลิตภาพของน้ำทั้งระบบในการใช้น้ำอย่างประหยัด รู้คุณค่า และสร้างมูลค่าเพิ่มจากการใช้น้ำ ให้ทัดเทียมกับระดับสากล
 - ๕.๓ พัฒนาความมั่นคงพลังงานของประเทศ และส่งเสริมการใช้พลังงานที่เป็นมิตรต่อสิ่งแวดล้อม
 - ๕.๔ เพิ่มประสิทธิภาพการใช้พลังงานโดยลดความเข้มข้นของการใช้พลังงาน
 - ๕.๕ พัฒนาความมั่นคงด้านการเกษตรและอาหารของประเทศและชุมชนในมิติปริมาณ คุณภาพ ราคาและการเข้าถึงอาหาร
- ๖ **ยกระดับกระบวนการทัศน์เพื่อกำหนดอนาคตประเทศ**
 - ๖.๑ ส่งเสริมคุณลักษณะและพฤติกรรมที่พึงประสงค์ด้านสิ่งแวดล้อมและคุณภาพชีวิตที่ดีของคนไทย
 - ๖.๒ พัฒนาเครื่องมือ กลไกและระบบยุติธรรม และระบบประชาธิปไตยสิ่งแวดล้อม
 - ๖.๓ จัดโครงสร้างเชิงสถาบันเพื่อจัดการประเด็นร่วม ด้านการบริหารจัดการทรัพยากรธรรมชาติและสิ่งแวดล้อมที่สำคัญ

๖.๔ พัฒนาและดำเนินโครงการที่ยกระดับกระบวนการดำเนินงาน เพื่อกำหนดอนาคตประเทศ ด้านทรัพยากร ธรรมชาติ สิ่งแวดล้อมและวัฒนธรรม บนหลักของการมีส่วนร่วมและธรรมาภิบาล โดย

ยุทธศาสตร์ที่ ๖ ด้านการปรับสมดุลและพัฒนาระบบการบริหารจัดการภาครัฐ

เป้าหมาย

๑. ภาครัฐมีวัฒนธรรมการทำงานที่มุ่งผลสัมฤทธิ์และผลประโยชน์ส่วนรวม ตอบสนองความต้องการของประชาชนได้อย่างสะดวก รวดเร็ว โปร่งใส
๒. ภาครัฐมีขนาดที่เล็กลง พร้อมปรับตัวให้ทันต่อการเปลี่ยนแปลง
๓. ภาครัฐมีความโปร่งใส ปลอดการทุจริตและประพฤติมิชอบ
๔. กระบวนการยุติธรรม เป็นไปเพื่อประโยชน์ต่อส่วนรวมของประเทศ

ตัวชี้วัด

๑. ระดับความพึงพอใจของประชาชนต่อการให้บริการสาธารณะของภาครัฐ
๒. ประสิทธิภาพของการบริการภาครัฐ
๓. ระดับความโปร่งใส การทุจริต ประพฤติมิชอบ
๔. ความเสมอภาคในกระบวนการยุติธรรม

ประเด็นยุทธศาสตร์ด้านการปรับสมดุลและพัฒนาระบบการบริหารจัดการภาครัฐ

๑. ภาครัฐที่ยึดประชาชนเป็นศูนย์กลาง ตอบสนองความต้องการ และให้บริการอย่างสะดวก รวดเร็ว โปร่งใส

- ๑.๑. การให้บริการสาธารณะของภาครัฐได้มาตรฐานสากลและเป็นระดับแนวหน้าของภูมิภาค
- ๑.๒. ภาครัฐมีความเชื่อมโยงในการให้บริการสาธารณะต่าง ๆ ผ่านการนำเทคโนโลยีดิจิทัลมาประยุกต์ใช้

๒ ภาครัฐบริหารงานแบบบูรณาการโดยมียุทธศาสตร์ชาติเป็นเป้าหมายและเชื่อมโยงการพัฒนาในทุกระดับ ทุกประเด็น ทุกภารกิจ และทุกพื้นที่

- ๒.๑. ให้ยุทธศาสตร์ชาติเป็นกลไกขับเคลื่อนการพัฒนาประเทศ
- ๒.๒. ระบบการเงินการคลังประเทศสนับสนุนการขับเคลื่อนยุทธศาสตร์ชาติ
- ๒.๓. ระบบติดตามประเมินผลที่สะท้อนการบรรลุเป้าหมายยุทธศาสตร์ชาติในทุกระดับ

๓. ภาครัฐมีขนาดที่เล็กลง เหมาะสมกับภารกิจ ส่งเสริมให้ประชาชนและทุกภาคส่วนมีส่วนร่วมในการพัฒนาประเทศ

- ๓.๑. ภาครัฐมีขนาดที่เหมาะสม
- ๓.๒. ทุกภาคส่วนมีส่วนร่วมในการพัฒนาประเทศ
- ๓.๓. ส่งเสริมการกระจายอำนาจและสนับสนุนบทบาทชุมชนท้องถิ่นให้องค์กรปกครองส่วนท้องถิ่นเป็นหน่วยงานที่มีสมรรถนะสูง ตั้งอยู่บนหลักธรรมาภิบาล

๔. ภาครัฐมีทันสมัย

- ๔.๑. องค์กรภาครัฐมีความยืดหยุ่นเหมาะสมกับบริบทการพัฒนาประเทศ
- ๔.๒. พัฒนาและปรับระบบวิธีการปฏิบัติราชการให้ทันสมัย

๕. บุคลากรภาครัฐเป็นคนดีและเก่ง ยึดหลักคุณธรรม จริยธรรม มีจิตสำนึก มีความสามารถสูง มุ่งมั่น และเป็นมืออาชีพ
 - ๕.๑. ภาครัฐมีการบริหารกำลังคนที่มีความคล่องตัว ยึดระบบคุณธรรม
 - ๕.๒. บุคลากรภาครัฐยึดค่านิยมในการทำงานเพื่อประชาชน มีคุณธรรม และมีการพัฒนาตามเส้นทางความก้าวหน้าในอาชีพ
๖. ภาครัฐมีความโปร่งใส ปลอดภัย จริยธรรมและประพฤตินิยมชอบ
 - ๖.๑. ประชาชนและภาคีต่าง ๆ ในสังคมร่วมมือกันในการป้องกันการทุจริตและประพฤติมิชอบ
 - ๖.๒. บุคลากรภาครัฐยึดมั่นในหลักคุณธรรม จริยธรรมและความซื่อสัตย์สุจริต
 - ๖.๓. การปราบปรามการทุจริตประพฤติมิชอบมีประสิทธิภาพมีความเด็ดขาด เป็นธรรม และตรวจสอบได้
 - ๖.๔. การบริหารจัดการการป้องกันและปราบปรามการทุจริตอย่างเป็นระบบแบบบูรณาการ
๗. กฎหมายมีความสอดคล้องเหมาะสมกับบริบทต่าง ๆ และมีเท่าที่จำเป็น
 - ๗.๑. ภาครัฐจัดให้มีกฎหมายที่สอดคล้องและเหมาะสมกับบริบทต่าง ๆ ที่เปลี่ยนแปลง
 - ๗.๒. มีกฎหมายเท่าที่จำเป็น
 - ๗.๓. การบังคับใช้กฎหมายอย่างมีประสิทธิภาพ
๘. กระบวนการยุติธรรมเคารพสิทธิมนุษยชนและปฏิบัติต่อประชาชนโดยเสมอภาค
 - ๘.๑. บุคลากรและหน่วยงานในกระบวนการยุติธรรมเคารพและยึดมั่นในหลักประชาธิปไตย เคารพศักดิ์ศรีความเป็นมนุษย์ที่พึงได้รับการปฏิบัติอย่างเท่าเทียม
 - ๘.๒. ทุกหน่วยงานในกระบวนการยุติธรรม มีบทบาทเชิงรุกร่วมกันในทุกขั้นตอนของการค้นหาความจริง
 - ๘.๓. หน่วยงานในกระบวนการยุติธรรมทั้งทางแพ่ง อาญา และปกครองมีเป้าหมายและยุทธศาสตร์ร่วมกัน
 - ๘.๔. ส่งเสริมระบบยุติธรรมทางเลือก ระบบยุติธรรมชุมชน และการมีส่วนร่วมของประชาชนในกระบวนการยุติธรรม
 - ๘.๕. พัฒนามาตรการอื่นแทนโทษทางอาญา

แผนพัฒนาเศรษฐกิจและสังคมแห่งชาติ ฉบับที่ ๑๓

ประกอบด้วย ๑๓ หมวดพัฒนา ดังนี้

๑. มิติภาคการผลิตและบริการเป้าหมาย

- หมวดหมู่ที่ ๑ ไทยเป็นประเทศชั้นนำด้านสินค้าเกษตรและเกษตรแปรรูปมูลค่าสูง
- หมวดหมู่ที่ ๒ ไทยเป็นจุดหมายของการท่องเที่ยวที่เน้นคุณภาพและความยั่งยืน
- หมวดหมู่ที่ ๓ ไทยเป็นฐานการผลิตยานยนต์ไฟฟ้าที่สำคัญของโลก
- หมวดหมู่ที่ ๔ ไทยเป็นศูนย์กลางทางการแพทย์และสุขภาพมูลค่าสูง
- หมวดหมู่ที่ ๕ ไทยเป็นประตูการค้าการลงทุนและยุทธศาสตร์ทางโลจิสติกส์ที่สำคัญ ของภูมิภาค
- หมวดหมู่ที่ ๖ ไทยเป็นศูนย์กลางอุตสาหกรรมอิเล็กทรอนิกส์อัจฉริยะ และอุตสาหกรรมดิจิทัลของอาเซียน

๒. มิติโอกาสและความเสมอภาคทางเศรษฐกิจและสังคม

หมวดหมู่ที่ ๗ ไทยมีวิสาหกิจขนาดกลางและขนาดย่อมที่เข้มแข็งมีศักยภาพสูงและสามารถแข่งขันได้

หมวดหมู่ที่ ๘ ไทยมีพื้นที่และเมืองอัจฉริยะที่น่าอยู่ ปลอดภัย เด็ดขาดได้อย่างยั่งยืน

หมวดหมู่ที่ ๙ ไทยมีความยากจนข้ามรุ่นลดลง และมีความคุ้มครองทางสังคมที่เพียงพอ เหมาะสม

๓. มิติความยั่งยืนของทรัพยากรธรรมชาติและสิ่งแวดล้อม

หมวดหมู่ที่ ๑๐ ไทยมีเศรษฐกิจหมุนเวียนและสังคมคาร์บอนต่ำ

หมวดหมู่ที่ ๑๑ ไทยสามารถลดความเสี่ยงและผลกระทบจากภัยธรรมชาติ และการเปลี่ยนแปลงสภาพภูมิอากาศ

๔. มิติปัจจัยผลักดันการพลิกโฉมประเทศ

หมวดหมู่ที่ ๑๒ ไทยมีกำลังคนสมรรถนะสูง มุ่งเรียนรู้อย่างต่อเนื่อง ตอบโจทย์ การพัฒนาแห่งอนาคต

หมวดหมู่ที่ ๑๓ ไทยมีภาครัฐที่ทันสมัย มีประสิทธิภาพ และตอบโจทย์ประชาชน

หมวดหมู่ที่ ๑ ไทยเป็นประเทศชั้นนำด้านสินค้าเกษตรและเกษตรแปรรูปมูลค่าสูง เป้าหมายการพัฒนา

ความเชื่อมโยงของหมวดหมู่กับเป้าหมายหลักของแผนพัฒนาฯ ฉบับที่ ๑๓ และยุทธศาสตร์ชาติ

หมวดหมู่ที่ ๑ ไทยเป็นประเทศชั้นนำด้านสินค้าเกษตรและเกษตรแปรรูปมูลค่าสูง มีความเชื่อมโยงกับ เป้าหมายหลักของแผนพัฒนาฯ ฉบับที่ ๑๓ ทั้ง ๕ เป้าหมาย ได้แก่

เป้าหมายที่ ๑) การปรับโครงสร้างภาค การผลิตและบริการสู่เศรษฐกิจฐานนวัตกรรม โดยยกระดับให้มีขีดความสามารถในการแข่งขัน และเศรษฐกิจ ท้องถิ่นและผู้ประกอบการรายย่อยสามารถเชื่อมโยงกับห่วงโซ่มูลค่าของภาคการผลิตและบริการเป้าหมาย

เป้าหมายที่ ๒) การพัฒนาคนสำหรับโลกยุคใหม่ โดยสนับสนุนให้กำลังคนมีคุณภาพ สอดคล้องกับความต้องการ ของภาคการผลิตเป้าหมาย

เป้าหมายที่ ๓) การมุ่งสู่สังคมแห่งโอกาสและความเป็นธรรม โดยลดความเหลื่อมล้ำทั้ง ในเชิงรายได้และความมั่นคง รวมถึงโอกาสในการแข่งขันของภาคธุรกิจ และให้กลุ่มเปราะบางและผู้ด้อยโอกาส มีโอกาสในการเลื่อนขั้นทางเศรษฐกิจและสังคมสูงขึ้น

เป้าหมายที่ ๔) การเปลี่ยนผ่านการผลิตและบริการไปสู่ ความยั่งยืน โดยการใช้ ทรัพยากรธรรมชาติในการผลิตและบริการอย่างมีประสิทธิภาพและสอดคล้องกับ ขีดความสามารถในการรองรับของระบบนิเวศ และ

เป้าหมายที่ ๕) การเสริมสร้างความสามารถของประเทศ ในการรับมือกับการเปลี่ยนแปลง และความเสียหายใต้บริบทโลกใหม่ โดยประเทศไทยมีความสามารถในการรับมือ กับภัยคุกคามที่สำคัญใน อนาคต โดยเฉพาะการเปลี่ยนแปลงสภาพภูมิอากาศ โรคระบาดร้ายแรงและโรคอุบัติใหม่ และภัยคุกคามทางไซเบอร์

เป้าหมายของหมวดหมู่ที่ ๑ เมื่อพิจารณาความเชื่อมโยงกับยุทธศาสตร์ชาติ พบว่า มีความสอดคล้องกับ ยุทธศาสตร์ชาติ จำนวน ๓ ด้าน ได้แก่

๑) ด้านการสร้างขีดความสามารถในการแข่งขัน ในเป้าหมาย (๑) ประเทศไทย เป็นประเทศพัฒนาแล้ว เศรษฐกิจเติบโตอย่างมีเสถียรภาพและยั่งยืน และ (๒) ประเทศไทยมีขีดความสามารถในการแข่งขันสูงขึ้น

โดยมีแผนแม่บทภายใต้ยุทธศาสตร์ชาติ ประเด็นเกษตร ที่ให้ความสำคัญกับการยกระดับ การผลิตให้เข้าสู่คุณภาพมาตรฐานความปลอดภัย การใช้ประโยชน์จากความโดดเด่นและเอกลักษณ์ ของสินค้าเกษตร รวมถึงความหลากหลายทางชีวภาพในแต่ละพื้นที่เพื่อสร้างมูลค่าให้กับสินค้าเกษตร การประยุกต์ใช้เทคโนโลยีและนวัตกรรมสมัยใหม่ในการผลิตและการจัดการฟาร์ม ๒) ด้านการสร้างโอกาสและ ความเสมอภาคทางสังคม ในเป้าหมายการสร้างความเป็นธรรม และลดความเหลื่อมล้ำในทุกมิติ โดยมีแผนแม่บท ภายใต้ยุทธศาสตร์ชาติ ประเด็นเศรษฐกิจฐานราก ที่ให้ความสำคัญกับการรวมกลุ่มในรูปแบบที่มีโครงสร้างกระจาย รายได้ให้กับเศรษฐกิจและชุมชนได้อย่างเป็นรูปธรรม และมีกลไกขับเคลื่อนเศรษฐกิจฐานรากด้วยการดึงเอาพลัง ของภาคส่วนต่าง ๆ ทั้งภาคเอกชน ประชาสังคม และชุมชนท้องถิ่นมาร่วมขับเคลื่อน พร้อมทั้งสร้างความเข้มแข็ง ให้กับชุมชน และ๓) ด้านการสร้างการเติบโตบนคุณภาพชีวิตที่เป็นมิตรต่อสิ่งแวดล้อม ในเป้าหมายการใช้ประโยชน์ และสร้างการเติบโตบนฐานทรัพยากรธรรมชาติและสิ่งแวดล้อมให้สมดุลภายในขีดความสามารถของระบบนิเวศ โดยมีแผนแม่บทภายใต้ยุทธศาสตร์ชาติ ประเด็นการเติบโตอย่างยั่งยืน ที่ให้ความสำคัญกับการเติบโตที่เน้นหลักการ ใช้ ประโยชน์ การอนุรักษ์การรักษา พื้นฟูและสร้างใหม่ เพื่อให้มีฐานทรัพยากรธรรมชาติและสิ่งแวดล้อมอย่างยั่งยืน ไม่ใช่ทรัพยากรธรรมชาติจนเกินความพอดี ไม่สร้างมลภาวะต่อสิ่งแวดล้อมจนเกินความสามารถในการรองรับและ เยียวยาของระบบนิเวศ รวมถึงการผลิตและการบริโภคเป็นมิตรต่อสิ่งแวดล้อม

เป้าหมาย ตัวชี้วัด และค่าเป้าหมาย ของการพัฒนาระดับมหุดมหาย

เป้าหมายที่ ๑ มูลค่าเพิ่มของสินค้าเกษตรและเกษตรแปรรูปสูงขึ้น

ตัวชี้วัดที่ ๑.๑ ผลิตภัณฑ์มวลรวมในประเทศสาขาเกษตรเติบโต ร้อยละ ๔.๕ ต่อปี

ตัวชี้วัดที่ ๑.๒ รายได้สุทธิต่อครัวเรือนเกษตรกร ไม่ต่ำกว่า ๕๓๗,๐๐๐ บาทต่อครัวเรือน เมื่อสิ้นสุดแผน

ตัวชี้วัดที่ ๑.๓ พื้นที่เกษตรอินทรีย์ เพิ่มขึ้นเป็น ๒.๐ ล้านไร่ และพื้นที่เกษตรที่ได้รับการรับรองตามหลักการปฏิบัติ ทางเกษตรที่ดีเพิ่มขึ้นเป็น ๒.๕ ล้านไร่ เมื่อสิ้นสุดแผน

ตัวชี้วัดที่ ๑.๔ พื้นที่เพาะปลูกพืชที่ไม่เหมาะสมลดลงร้อยละ ๑๐ เมื่อสิ้นสุดแผน

เป้าหมายที่ ๒ การพัฒนาโครงสร้างพื้นฐานและระบบบริหารจัดการ เพื่อคุณภาพ ความมั่นคงทางอาหาร และความยั่งยืนของภาคเกษตร

ตัวชี้วัดที่ ๒.๑ ภาคเกษตรมีผลิตภาพการผลิตรวม เฉลี่ยร้อยละ ๑.๕ เมื่อสิ้นสุดแผน

ตัวชี้วัดที่ ๒.๒ มีตลาดกลางสินค้าเกษตรภูมิภาคในภาคเหนือ ๒ แห่ง ภาคตะวันออกเฉียงเหนือ ๒ แห่ง ภาคใต้ ๒ แห่ง ภาคกลาง ๑ แห่ง และภาคตะวันออก ๑ แห่ง เมื่อสิ้นสุดแผน

ตัวชี้วัดที่ ๒.๓ น้ำไหลลงอ่างเก็บน้ำ ทั้งประเทศมีปริมาณอย่างน้อย ๔๐,๐๐๐ ล้านลูกบาศก์เมตรต่อปี เมื่อสิ้นสุดแผน

ตัวชี้วัดที่ ๒.๔ ระบบชลประทานมีประสิทธิภาพไม่ต่ำกว่าร้อยละ ๗๕ เมื่อสิ้นสุดแผน

ตัวชี้วัดที่ ๒.๕ เกิดการใช้น้ำซ้ำในพื้นที่เกษตรนอกเขตชลประทานไม่ต่ำกว่าร้อยละ ๒๐ ของพื้นที่เมื่อสิ้นสุดแผน

ตัวชี้วัดที่ ๒.๖ มีพื้นที่ที่สามารถลดความเสี่ยงภัยน้ำท่วม-น้ำแล้ง และเกิดระบบจัดการน้ำชุมชนจำนวนไม่น้อยกว่า ๔,๐๐๐ ตำบล เมื่อสิ้นสุดแผน

เป้าหมายที่ ๓ การเพิ่มศักยภาพและบทบาทของผู้ประกอบการเกษตรในฐานะหุ้นส่วนเศรษฐกิจของห่วงโซ่ อุปทานที่ได้รับส่วนแบ่งประโยชน์อย่างเหมาะสมและเป็นธรรม

ตัวชี้วัดที่ ๓.๑ จำนวนสหกรณ์ภาคเกษตรในชั้นที่ ๑ ตามเกณฑ์การจัดระดับความเข้มแข็งสหกรณ์เพิ่มขึ้นอย่างน้อยร้อยละ ๑๘ เมื่อสิ้นสุดแผน

ตัวชี้วัดที่ ๓.๒ จำนวนกลุ่มเกษตรกรในชั้นที่ ๑ ตามเกณฑ์การจัดระดับความเข้มแข็งกลุ่มเกษตรกรเพิ่มขึ้นอย่างน้อยร้อยละ ๖ เมื่อสิ้นสุดแผน

ตัวชี้วัดที่ ๓.๓ จำนวนวิสาหกิจชุมชนในระดับดี ตามเกณฑ์การจัดระดับความเข้มแข็งวิสาหกิจชุมชนเพิ่มขึ้นอย่างน้อยร้อยละ ๓๕ เมื่อสิ้นสุดแผน

ตัวชี้วัดที่ ๓.๔ ผู้ประกอบการเกษตรกรเพิ่มขึ้นปีละ ๔,๐๐๐ ราย

กลยุทธ์การพัฒนา

กลยุทธ์ที่ ๑ การประยุกต์ใช้เทคโนโลยีและนวัตกรรมแบบมุ่งเป้า เพื่อให้เกิดการยกระดับกระบวนการผลิตและ สร้างมูลค่าเพิ่ม

กลยุทธ์ที่ ๒ การส่งเสริมการผลิตและการขยายตัวของตลาดสินค้าเกษตรและผลิตภัณฑ์เกษตรแปรรูป ที่มีมูลค่าเพิ่มสูง

กลยุทธ์ที่ ๓ การขยายผลรูปแบบเกษตรยั่งยืนที่เป็นมิตรกับสิ่งแวดล้อมและมีมูลค่าเพิ่มสูงจากแบบอย่างความสำเร็จในประเทศ

กลยุทธ์ที่ ๔ การพัฒนาระบบบริหารจัดการน้ำ เพื่อการเกษตรให้มีความสมดุลระหว่างอุปสงค์และอุปทาน รวมทั้งการใช้น้ำซ้ำ

กลยุทธ์ที่ ๕ การส่งเสริมให้เอกชนลงทุนพัฒนาตลาดกลางและตลาดออนไลน์สินค้าเกษตร รวมถึงสินค้า กลุ่มปศุสัตว์และประมง

กลยุทธ์ที่ ๖ การสนับสนุนระบบประกันภัยและรับรองคุณภาพมาตรฐานสินค้าเกษตรและสินค้าเกษตร แปรรูปที่เกษตรกรเข้าถึงได้

กลยุทธ์ที่ ๗ การพัฒนาประสิทธิภาพการบริหารจัดการฟาร์มและกิจกรรมหลังการเก็บเกี่ยว เพื่อลดต้นทุนและเพิ่มมูลค่าผลผลิตของเกษตรกร

กลยุทธ์ที่ ๘ การส่งเสริมให้เกษตรกรมีที่ดินทำกินและรักษาพื้นที่เกษตรกรรมที่เหมาะสมไว้เป็นฐานการผลิต การเกษตร

กลยุทธ์ที่ ๙ การพัฒนาฐานข้อมูลและคลังข้อมูลที่เกี่ยวข้องกับการเกษตร รวมทั้งผลักดันให้มีการใช้ข้อมูลอย่างมีประสิทธิภาพ

กลยุทธ์ที่ ๑๐ การพัฒนาให้เกิดระบบการบริหารจัดการเพื่อความมั่นคงทางด้านอาหาร

กลยุทธ์ที่ ๑๑ การยกระดับขีดความสามารถของเกษตรกรและสถาบันเกษตรกร

กลยุทธ์ที่ ๑๒ การพัฒนากลไกเพื่อเชื่อมโยงภาคีต่าง ๆ ทั้งภาคเอกชน ส่วนราชการ กลุ่มเกษตรกร และนักวิชาการในพื้นที่ ในการเป็นหุ้นส่วนทางเศรษฐกิจในการพัฒนาภาคเกษตรตลอดห่วงโซ่อุปทาน

หมวดหมายที่ ๒ ไทยเป็นจุดหมายของการท่องเที่ยวที่เน้นคุณภาพและความยั่งยืน เป้าหมายการพัฒนา

ความเชื่อมโยงของหมวดหมายกับเป้าหมายหลักของแผนพัฒนาฯ ฉบับที่ ๑๓ และยุทธศาสตร์ชาติ

หมวดหมายที่ ๒ ไทยเป็นจุดหมายของการท่องเที่ยวที่เน้นคุณภาพและความยั่งยืน เชื่อมโยงกับยุทธศาสตร์ชาติด้านการสร้างขีดความสามารถในการแข่งขัน ที่มุ่งเน้นการสร้างความหลากหลายด้านการท่องเที่ยว รักษาการเป็นจุดหมายปลายทางที่สำคัญของการท่องเที่ยวระดับโลกที่ตั้งจุดเน้นการท่องเที่ยวทุกระดับ และเพิ่มสัดส่วน ของนักท่องเที่ยวที่มีคุณภาพสูง อีกทั้งยังเชื่อมโยงกับเป้าหมายหลักของแผนพัฒนาฯ ฉบับที่ ๑๓ ใน ๔ เป้าหมาย ได้แก่ เป้าหมายที่ ๑) การปรับโครงสร้างภาคการผลิตและบริการสู่เศรษฐกิจฐานนวัตกรรม โดยยกระดับให้ ภาคการท่องเที่ยวมีขีดความสามารถในการแข่งขันที่สูงขึ้น และส่งเสริมให้ผู้ประกอบการรายย่อยและชุมชน สามารถเชื่อมโยงกับห่วงโซ่มูลค่าได้ เป้าหมายที่ ๒) การพัฒนาคนสำหรับ

โลกยุคใหม่ เป้าหมายที่ ๓) การมุ่งสู่ สังคมแห่งโอกาสและความเป็นธรรม และ เป้าหมายที่ ๔) การเปลี่ยนผ่าน การผลิตและบริโภคไปสู่ความยั่งยืน โดยให้ความสำคัญกับการบริหารจัดการทรัพยากรอย่างมีประสิทธิภาพ และยั่งยืน

เป้าหมาย ตัวชี้วัด และค่าเป้าหมายของการพัฒนาระดับมหุดม

เป้าหมายที่ ๑ การเปลี่ยนการท่องเที่ยวไทยเป็นการท่องเที่ยวคุณภาพสูงที่เชื่อมโยงกับอุตสาหกรรม และ บริการที่มีศักยภาพอื่น

ตัวชี้วัดที่ ๑.๑ นักท่องเที่ยวชาวไทยและชาวต่างชาติมีค่าใช้จ่ายต่อวันเพิ่มขึ้นเฉลี่ยร้อยละ ๑๐ ต่อปี

ตัวชี้วัดที่ ๑.๒ อันดับดัชนีการพัฒนาระดับการเดินทางและการท่องเที่ยวดีขึ้น โดยมีอันดับรวมไม่เกิน อันดับที่ ๒๕ ด้านความปลอดภัยและการรักษาความปลอดภัยไม่เกินอันดับที่ ๕๐ ด้านความยั่งยืน ด้าน สิ่งแวดล้อมไม่เกินอันดับที่ ๕๐ ด้านสุขภาพและสุขอนามัยไม่เกินอันดับที่ ๕๐ และด้านทรัพยากรทาง วัฒนธรรมและการท่องเที่ยวเชิงธุรกิจ ไม่เกินอันดับที่ ๒๕ ๓๘

ตัวชี้วัดที่ ๑.๓ ระดับความพึงพอใจของนักท่องเที่ยวเพิ่มขึ้น ๐.๐๕ คะแนนต่อปี

ตัวชี้วัดที่ ๑.๔ จำนวนนักท่องเที่ยวกลุ่มเดินทางซ้ำ เพิ่มขึ้นเฉลี่ยร้อยละ ๑๕ ต่อปี

เป้าหมายที่ ๒ การปรับโครงสร้างการท่องเที่ยวให้พึ่งพานักท่องเที่ยวในประเทศและมีการกระจายโอกาส ทางเศรษฐกิจมากขึ้น

ตัวชี้วัดที่ ๒.๑ รายได้จากการท่องเที่ยวเมืองรองเฉลี่ยทุกเมืองเพิ่มขึ้นร้อยละ ๑๐ ต่อปี (ค่าเฉลี่ยถ่วงน้ำหนักของ เมืองรองทั้งหมด)

ตัวชี้วัดที่ ๒.๒ รายได้จากนักท่องเที่ยวชาวไทย เพิ่มขึ้นร้อยละ ๑๐ ต่อปี

ตัวชี้วัดที่ ๒.๓ มีชุมชนที่เป็นวิสาหกิจเพื่อสังคม เพิ่มขึ้นเฉลี่ยปีละ ๕๐ ชุมชน

เป้าหมายที่ ๓ การท่องเที่ยวไทยต้องมีการบริหารจัดการอย่างยั่งยืนในทุกมิติ

ตัวชี้วัดที่ ๓.๑ ผู้ประกอบการและแหล่งท่องเที่ยวได้รับมาตรฐานการท่องเที่ยวไทย เพิ่มขึ้นร้อยละ ๑๐ ต่อปี

ตัวชี้วัดที่ ๓.๒ ชุมชนท่องเที่ยวได้รับมาตรฐานการท่องเที่ยวโดยชุมชน เพิ่มขึ้นไม่น้อยกว่าปีละ ๕๐ ชุมชน

กลยุทธ์การพัฒนา

กลยุทธ์ที่ ๑ การส่งเสริมการพัฒนากิจกรรม สินค้า และบริการ การท่องเที่ยวมูลค่าเพิ่มสูง

กลยุทธ์ที่ ๒ การส่งเสริมการพัฒนาและยกระดับการท่องเที่ยวที่มีศักยภาพรองรับนักท่องเที่ยวทั่วไป

กลยุทธ์ที่ ๓ การยกระดับบริการและการบริหารจัดการการท่องเที่ยวให้ได้มาตรฐานเป็นที่ยอมรับของตลาดสากล

กลยุทธ์ที่ ๔ การสนับสนุนการพัฒนาทักษะและศักยภาพของบุคลากรในภาคการท่องเที่ยว

กลยุทธ์ที่ ๕ การปรับปรุงกฎหมาย/กฎระเบียบ และขั้นตอนที่ล่าสมัยและเป็นอุปสรรคต่อการทำธุรกิจ และการขอใบอนุญาตของผู้ประกอบการรายย่อย

กลยุทธ์ที่ ๖ การพัฒนาระบบข้อมูลการท่องเที่ยวให้เป็นระบบการท่องเที่ยวอัจฉริยะ ที่นักท่องเที่ยว

ผู้ประกอบการ และภาครัฐ สามารถเข้าถึงและใช้ประโยชน์ได้ง่าย

หมุดหมายที่ ๓ ไทยเป็นฐานการผลิตยานยนต์ไฟฟ้าที่สำคัญของโลก

เป้าหมายการพัฒนา

ความเชื่อมโยงของหมุดหมายกับเป้าหมายหลักของแผนพัฒนาฯ ฉบับที่ ๑๓ และยุทธศาสตร์ชาติ

หมุดหมายที่ ๓ ไทยเป็นฐานการผลิตยานยนต์ไฟฟ้าที่สำคัญของโลกเชื่อมโยงกับเป้าหมาย

หลักของ แผนพัฒนาฯ ฉบับที่ ๑๓ ใน ๓ เป้าหมาย ประกอบด้วย เป้าหมายที่ ๑) การปรับโครงสร้างภาคการผลิตและบริการสู่เศรษฐกิจฐานนวัตกรรม โดยการยกระดับให้ขีดความสามารถในการแข่งขัน เศรษฐกิจท้องถิ่น และ ผู้ประกอบการรายย่อยสามารถเชื่อมโยงกับห่วงโซ่มูลค่า และประเทศไทยมีระบบนิเวศที่สนับสนุนการค้าการลงทุน และการพัฒนานวัตกรรม เป้าหมายที่ ๒) การพัฒนาคนสำหรับโลกยุคใหม่ โดยมุ่งพัฒนาให้คนไทยมีทักษะ ที่จำเป็นสำหรับโลกยุคใหม่และมีคุณลักษณะตามบรรทัดฐานที่ดีของสังคม สอดคล้องกับความต้องการของ ภาคการผลิตเป้าหมาย และได้รับความคุ้มครองทางสังคมที่ส่งเสริมความมั่นคงในชีวิต และ เป้าหมายที่ ๔) ๔.๖ การเปลี่ยนผ่านการผลิตและบริโภคไปสู่ความยั่งยืน โดยการใช้ทรัพยากรธรรมชาติในการผลิตและบริโภคอย่างมีประสิทธิภาพ ให้มีความสำคัญกับการจัดการปัญหามลพิษสำคัญด้วยวิธีการที่ยั่งยืน รวมทั้งการปล่อยก๊าซเรือนกระจกของประเทศมีแนวโน้มลดลง ซึ่งเป้าหมายหลักทั้ง ๓ ประการของหมวดหมู่ที่ ๓ สอดคล้องกับยุทธศาสตร์ชาติด้านการสร้างขีดความสามารถในการแข่งขัน ประเด็นอุตสาหกรรมและบริการแห่งอนาคตที่มุ่งเน้นผลักดัน การเปลี่ยนผ่านของอุตสาหกรรมยานยนต์ทั้งระบบไปสู่อุตสาหกรรมยานยนต์ไฟฟ้าอัจฉริยะ ส่งเสริมเทคโนโลยี และพัฒนาอุตสาหกรรมระบบกักเก็บพลังงาน ส่งเสริมการลงทุนที่เน้นการวิจัยและพัฒนาและการถ่ายทอด เทคโนโลยี รวมทั้งสนับสนุนให้อุตสาหกรรมยานยนต์ได้รับมาตรฐานสากล ในขณะเดียวกัน หมวดหมู่ที่ ๓ ยังสอดคล้องกับยุทธศาสตร์ชาติด้านการพัฒนาศักยภาพทรัพยากร มนุษย์ที่มุ่งเน้นการพัฒนาศักยภาพคนตลอดช่วงชีวิตโดยในช่วงวัยแรงงานมุ่งเน้นการยกระดับศักยภาพ ทักษะ และ สมรรถนะแรงงานอย่างต่อเนื่องสอดคล้องกับความต้องการของตลาดแรงงาน ทั้งนี้ หมวดหมู่ที่ ๓ ยังสอดคล้องกับ ยุทธศาสตร์ชาติด้านการสร้างการเติบโตบนคุณภาพชีวิตที่เป็นมิตรต่อสิ่งแวดล้อมที่มุ่งเน้นการส่งเสริมการบริโภค และการผลิตที่ยั่งยืน และการสร้างการเติบโตอย่างยั่งยืนบนสังคมที่เป็นมิตรต่อสภาพภูมิอากาศ โดยมุ่งเน้น การลดการปล่อยก๊าซเรือนกระจก และการสร้างสังคมคาร์บอนต่ำ

เป้าหมาย ตัวชี้วัด และค่าเป้าหมายของการพัฒนาระดับหมวดหมู่

เป้าหมายที่ ๑ การสร้างอุปสงค์ของรถยนต์ไฟฟ้าประเภทต่าง ๆ เพื่อการใช้ในประเทศและส่งออก

ตัวชี้วัดที่ ๑.๑ ปริมาณการใช้ยานยนต์ไฟฟ้า (ยานยนต์ที่ปล่อยมลพิษเป็นศูนย์ซึ่งหมายถึง

จำนวนจดทะเบียนรถยนต์ใหม่ ประกอบด้วยรถยนต์ประเภทยานยนต์ไฟฟ้าพลังงานแบตเตอรี่ และยานยนต์ไฟฟ้า เซลล์เชื้อเพลิง) จำนวน ๒๘๒,๒๔๐ คัน คิดเป็นร้อยละ ๒๖ ของยานยนต์ทั้งหมด ภายในปี ๒๕๗๐

ตัวชี้วัดที่ ๑.๒ ปริมาณการผลิตยานยนต์ไฟฟ้า (ยานยนต์ที่ปล่อยมลพิษเป็นศูนย์) จำนวน

๓๘๐,๒๕๐ คัน คิดเป็นร้อยละ ๑๗ ของยานยนต์ทั้งหมด ภายในปี ๒๕๗๐

ตัวชี้วัดที่ ๑.๓ ปริมาณรถยนต์ที่ได้ปรับเปลี่ยนเป็นยานยนต์ไฟฟ้าดัดแปลงเพิ่มขึ้นไม่น้อยกว่า

๔๐,๐๐๐ คัน ภายในปี ๒๕๗๐

ตัวชี้วัดที่ ๑.๔ อัตราการขยายตัวของมูลค่าการส่งออกยานยนต์ไฟฟ้าเพิ่มขึ้นร้อยละ ๕ ต่อปี

หรืออัตรา การขยายตัวของมูลค่าส่งออกชิ้นส่วนยานยนต์ไฟฟ้าของไทยเพิ่มขึ้นร้อยละ ๕ ต่อปี

เป้าหมายที่ ๒ ผู้ประกอบการเดิมสามารถปรับตัวไปสู่การผลิตยานยนต์ไฟฟ้าและมีการลงทุนเทคโนโลยียานยนต์ไฟฟ้าที่สำคัญภายในประเทศ

ตัวชี้วัดที่ ๒.๑ อุตสาหกรรมยานยนต์ไทยเป็นฐานการผลิตอันดับ ๑ ในอาเซียน และอยู่อันดับ

๑ ใน ๑๐ ของโลก

ตัวชี้วัดที่ ๒.๒ มูลค่าส่งเสริมการลงทุนในอุตสาหกรรมยานยนต์ไฟฟ้าและชิ้นส่วนรวมไม่น้อย

กว่า ๑๓๐,๐๐๐ ล้านบาท ภายในปี ๒๕๗๐

ตัวชี้วัดที่ ๒.๓ จำนวนผู้ประกอบการในห่วงโซ่อุปทานของยานยนต์ไฟฟ้าเพิ่มขึ้นไม่น้อยกว่า

๑๔ ราย และเกิดการลงทุนเทคโนโลยีสำคัญของยานยนต์ไฟฟ้าในประเทศไทยภายในปี ๒๕๗๐ ๔๗

ตัวชี้วัดที่ ๒.๔ สัดส่วนจำนวนผู้ประกอบการเดิมที่สามารถปรับเปลี่ยนธุรกิจไปสู่ธุรกิจใหม่ เพิ่มขึ้นร้อยละ ๑๐ ภายในปี ๒๕๗๐

ตัวชี้วัดที่ ๒.๕ จำนวนแรงงานเดิมที่ได้รับการพัฒนาฝีมือแรงงานด้านยานยนต์ไฟฟ้าและเข้ามา เป็นแรงงาน ในอุตสาหกรรมใหม่เพิ่มขึ้น ๕,๐๐๐ คน ภายในปี ๒๕๗๐

เป้าหมายที่ ๓ การสร้างความพร้อมของปัจจัยสนับสนุนอย่างเป็นระบบ

ตัวชี้วัดที่ ๓.๑ มูลค่าการลงทุนด้านวิทยาศาสตร์ เทคโนโลยี วิจัย และนวัตกรรมที่เกี่ยวข้องกับ ยานยนต์เพิ่มขึ้นร้อยละ ๒๐ ต่อปี

ตัวชี้วัดที่ ๓.๒ แรงงานที่ได้รับการพัฒนาฝีมือแรงงานด้านยานยนต์ไฟฟ้ามีจำนวนไม่น้อยกว่า ๓๐,๐๐๐ คน ภายในปี ๒๕๗๐

ตัวชี้วัดที่ ๓.๓ จำนวนสถานีอัดประจุไฟฟ้าสาธารณะ/หัวจ่ายชาร์จเร็ว เพิ่มขึ้น ๕,๐๐๐ หัวจ่าย ภายในปี ๒๕๗๐

ตัวชี้วัดที่ ๓.๔ จำนวนมาตรฐานด้านคุณสมบัติและความปลอดภัยของชิ้นส่วนหลักทั้งหมดของ ยานยนต์ไฟฟ้าเพิ่มขึ้นไม่น้อยกว่า ๑๕ ฉบับต่อปี

ตัวชี้วัดที่ ๓.๕ มลพิษทางอากาศ (ฝุ่นละอองที่มีขนาดเล็กกว่า ๒.๕ ไมครอน) และปริมาณการ ปล่องก๊าซเรือนกระจกในภาคคมนาคมขนส่งลดลงร้อยละ ๔ ต่อปี

หมวดหมายที่ ๔ ไทยเป็นศูนย์กลางทางการแพทย์และสุขภาพมูลค่าสูง

เป้าหมายการพัฒนา

ความเชื่อมโยงของหมวดหมายกับเป้าหมายหลักของแผนพัฒนาฯ ฉบับที่ ๑๓ และยุทธศาสตร์ชาติ

การพัฒนาประเทศไทยให้เป็นศูนย์กลางทางการแพทย์และสุขภาพสูงจะสอดคล้องกับเป้าหมาย หลัก ๔ ประการของแผนพัฒนาฯ ฉบับที่ ๑๓ ได้แก่ เป้าหมายที่ ๑) การปรับโครงสร้างภาคการผลิตและบริการ สู่อุตสาหกรรมนวัตกรรม โดยการใช้นวัตกรรมในการผลิตสินค้าและจัดบริการทางการแพทย์และสุขภาพ เพื่อ สร้างมูลค่าเพิ่มทางเศรษฐกิจ เป้าหมายที่ ๒) การพัฒนาคนสำหรับโลกยุคใหม่ที่มีสมรรถนะสูง ๕๖ ทางด้าน การแพทย์และสาธารณสุข เพื่อไม่ให้เป็นอุปสรรคต่อการยกระดับขีดความสามารถบริการทางการแพทย์ และ สุขภาพ เป้าหมายที่ ๓) การมุ่งสู่สังคมแห่งโอกาสและความเป็นธรรม ในการลดผลกระทบต่อการเข้าถึง บริการ ทางสาธารณสุขของคนไทย และ เป้าหมายที่ ๕) การเสริมสร้างความสามารถของประเทศในการรับมือกับ การ เปลี่ยนแปลงและความเสี่ยงภายใต้บริบทโลกใหม่ ในการวางแนวทางการพัฒนาระบบบริหารจัดการ ภาวะ ฉุกเฉินด้านสุขภาพและระบบบริการสุขภาพ นอกจากนี้ ยังเชื่อมโยงกับยุทธศาสตร์ชาติที่สำคัญในด้าน การ สร้างความสามารถในการแข่งขัน ในประเด็นเป้าหมาย ประเทศไทยมีขีดความสามารถในการแข่งขันสูงขึ้น ที่ ก าหนดอุตสาหกรรมการแพทย์แบบครบวงจรเป็นอุตสาหกรรมและบริการแห่งอนาคตที่อาศัยความเชี่ยวชาญ ด้านการแพทย์ของไทย สร้างอุตสาหกรรมเกี่ยวเนื่องกับการพัฒนาอุตสาหกรรมและบริการทางการแพทย์ การ ใช้เทคโนโลยีทางการแพทย์ใหม่ๆ ยกระดับการให้บริการทางการแพทย์อย่างมีคุณภาพในระดับสากล รวมทั้ง เชื่อมโยงอุตสาหกรรมทางการแพทย์และบริการท่องเที่ยวเพื่อสุขภาพ และเชื่อมโยงกับยุทธศาสตร์ชาติ ด้าน การสร้างโอกาสและความเสมอภาคทางสังคม ในประเด็นเป้าหมาย สร้างความเป็นธรรมและลด ความเหลื่อม ล้าในทุกมิติ ที่มุ่งเน้นการสร้างความเป็นธรรมในการเข้าถึงบริการสาธารณสุข

เป้าหมาย ตัวชี้วัด และค่าเป้าหมายของการพัฒนาระดับหมวดหมาย

เป้าหมายที่ ๑ ไทยมีศักยภาพในการสร้างมูลค่าทางเศรษฐกิจจากสินค้าและบริการสุขภาพ

ตัวชี้วัดที่ ๑.๑ สัดส่วนมูลค่าเพิ่มสินค้าและบริการสุขภาพต่อผลิตภัณฑ์มวลรวมในประเทศอยู่ที่ ร้อยละ ๑.๗

เป้าหมายที่ ๒ องค์ความรู้ด้านการแพทย์และสาธารณสุขมีศักยภาพ เอื้อต่อการสร้างมูลค่าเพิ่มในสินค้าและบริการทางสุขภาพ

ตัวชี้วัดที่ ๒.๑ มูลค่าการนำเข้าครุภัณฑ์ทางการแพทย์ลดลงไม่น้อยกว่าร้อยละ ๒๐ (๒๐,๐๐๐ ล้านบาท) เมื่อสิ้นสุดแผน

เป้าหมายที่ ๓ ประชาชนไทยได้รับความเป็นธรรมในการเข้าถึงบริการสุขภาพ

ตัวชี้วัดที่ ๓.๑ สัดส่วนค่าใช้จ่ายด้านสุขภาพของครัวเรือนต่อค่าใช้จ่ายสุขภาพทั้งหมดไม่เกิน ร้อยละ ๑๒

เป้าหมายที่ ๔ ระบบบริหารจัดการภาวะฉุกเฉินด้านสุขภาพมีความพร้อมรองรับภัยคุกคามสุขภาพ

ตัวชี้วัดที่ ๔.๑ การประเมินผลสมรรถนะหลักในการปฏิบัติตามกฎอนามัยระหว่างประเทศทุกตัวชี้วัดมีค่าไม่ต่ำกว่า ๔

กลยุทธ์การพัฒนา

กลยุทธ์ที่ ๑ การส่งเสริมบริการทางการแพทย์ที่มีศักยภาพในการสร้างมูลค่าทางเศรษฐกิจ

กลยุทธ์ที่ ๒ การผลักดันให้ประเทศไทยเป็นศูนย์กลางบริการเพื่อส่งเสริมสุขภาพระดับโลก

กลยุทธ์ที่ ๓ การสร้างมูลค่าเพิ่มให้อุตสาหกรรมทางการแพทย์และสุขภาพ

กลยุทธ์ที่ ๔ การสร้างเสริมขีดความสามารถทางวิชาการด้านการศึกษา วิจัย และเทคโนโลยีทางการแพทย์

กลยุทธ์ที่ ๕ การบริหารจัดการระบบบริการสุขภาพบนพื้นฐานความสมดุลทางเศรษฐกิจและสุขภาพของคนไทย

กลยุทธ์ที่ ๖ การยกระดับศักยภาพระบบบริหารจัดการภาวะฉุกเฉินด้านสาธารณสุขเพื่อลดผลกระทบต่อบริการทางเศรษฐกิจและสุขภาพ

หมุดหมายที่ ๕ ไทยเป็นประตูการค้าการลงทุนและยุทธศาสตร์ทางโลจิสติกส์ที่สำคัญของภูมิภาค

เป้าหมายการพัฒนา

ความเชื่อมโยงของหมุดหมายกับเป้าหมายหลักของแผนพัฒนาฯ ฉบับที่ ๑๓ และยุทธศาสตร์ชาติ

หมุดหมายที่ ๕ ไทยเป็นประตูการค้าการลงทุนและยุทธศาสตร์ทางโลจิสติกส์ที่สำคัญของประเทศ มีความเชื่อมโยงกับเป้าหมายหลักของแผนพัฒนาฯ ฉบับที่ ๑๓ ได้แก่ เป้าหมายที่ ๑) การปรับโครงสร้าง ภาคการผลิตและบริการสู่เศรษฐกิจฐานนวัตกรรม เป้าหมายที่ ๒) การพัฒนาคนสำหรับโลกยุคใหม่ เป้าหมาย ที่ ๓) การมุ่งสู่สังคมแห่งโอกาสและความเป็นธรรม และเป้าหมายที่ ๔) การเปลี่ยนผ่านการผลิตและบริการไปสู่ ความยั่งยืน โดยท าให้ประเทศไทยมีระบบนิเวศที่สนับสนุนการค้าการลงทุนสามารถเป็นฐานการค้าการลงทุน ที่สำคัญของภูมิภาค เพิ่มผลิตภาพและโอกาสของผู้ประกอบการไทยให้สามารถเชื่อมโยงกับห่วงโซ่มูลค่าระดับ ภูมิภาคและระดับโลก และยกระดับขีดความสามารถในการแข่งขันของประเทศทั้งภาคการผลิตและบริการสำคัญ ซึ่งมีความสอดคล้องกับยุทธศาสตร์ชาติภายใต้รัฐธรรมนูญแห่งราชอาณาจักรไทย พ.ศ. ๒๕๖๐ ในยุทธศาสตร์ชาติ ด้านความมั่นคง ในมิติความร่วมมือทางการพัฒนากับประเทศเพื่อนบ้าน ภูมิภาคโลก รวมถึงองค์การภาครัฐ และที่มิใช่ภาครัฐ รวมทั้งยุทธศาสตร์ชาติด้านการสร้างความสามารถในการแข่งขัน ในมิติการพัฒนาอุตสาหกรรม และบริการแห่งอนาคต การพัฒนาโครงสร้างพื้นฐานเชื่อมโยงไทย เชื่อมโลก ที่มุ่งเน้นเชื่อมโยงโครงข่ายคมนาคมและ บริการโลจิสติกส์อย่างไร้รอยต่อ และการรักษาและเสริมเสถียรภาพทางเศรษฐกิจมหภาค ที่มุ่งเน้นการเชื่อมโยง การค้าการลงทุนของไทยกับต่างประเทศและขยายความร่วมมือทางการค้าการลงทุน และยุทธศาสตร์ชาติด้าน การสร้างการเติบโตบนคุณภาพชีวิตที่เป็นมิตรต่อสิ่งแวดล้อม ในมิติการสร้างการเติบโตอย่างยั่งยืนบนสังคมที่เป็น มิตรต่อสภาพภูมิอากาศ ที่มุ่งเน้นการลดการปล่อยก๊าซเรือน

กระจกและสร้างสังคมคาร์บอนต่ำ ในขณะเดียวกัน ยังมีความเชื่อมโยงกับแผนแม่บทภายใต้ยุทธศาสตร์ชาติในประเด็นสำคัญ ได้แก่ ๑) การต่างประเทศ ในการขยายความร่วมมือในด้านเศรษฐกิจ การค้า การคมนาคม และทรัพยากรมนุษย์ ทั้งในระดับทวิภาคีและพหุภาคีกับนานาชาติโดยเฉพาะในกลุ่มอนุภูมิภาคและภูมิภาคเอเชีย ๒) อุตสาหกรรมและ บริการแห่งอนาคต ที่ให้ความสำคัญกับการพัฒนาต่อยอดอุตสาหกรรมเป้าหมายของประเทศไปสู่อุตสาหกรรม อนาคตที่เติบโตเป็นเสาหลักของเศรษฐกิจไทยและการสร้างสภาพแวดล้อมที่เอื้ออำนวยต่อการพัฒนาของ อุตสาหกรรมและบริการ ๓) โครงสร้างพื้นฐาน ระบบโลจิสติกส์ และดิจิทัล โดยมุ่งเน้นการขยายขีดความสามารถ พัฒนาคุณภาพและประสิทธิภาพของโครงสร้างพื้นฐานด้านคมนาคม และระบบโลจิสติกส์ เพื่อยกระดับผลิตภาพ ของภาคการผลิตและบริการ ลดต้นทุนการผลิตและบริการที่แข่งขันได้ในระดับสากล สนับสนุนให้เกิด ความเชื่อมโยงกับอนุภูมิภาคและภูมิภาคอย่างเป็นระบบ และ ๔) การเติบโตอย่างยั่งยืน โดยมุ่งเน้น ๖๗ การลดการปล่อยก๊าซเรือนกระจก ใช้ประโยชน์และสร้างการเติบโตบนฐานทรัพยากรธรรมชาติและสิ่งแวดล้อม และการลงทุนที่เป็นมิตรต่อสภาพภูมิอากาศในการพัฒนาโครงสร้างพื้นฐานของภาครัฐและภาคเอกชน

เป้าหมาย ตัวชี้วัด และค่าเป้าหมายของการพัฒนาระดับมหุดมหาย

เป้าหมายที่ ๑ ไทยเป็นประตูการค้าการลงทุนในภูมิภาค

ตัวชี้วัดที่ ๑.๑ อันดับความสามารถในการแข่งขันด้านเศรษฐกิจ (โดยสถาบันการจัดการนานาชาติ) มีอันดับดีขึ้น

เป้าหมายที่ ๒ ไทยเป็นห่วงโซ่อุปทานของภูมิภาค

ตัวชี้วัดที่ ๒.๑ ๑) มูลค่าการลงทุนรวมในประเทศขยายตัวเฉลี่ยไม่น้อยกว่าร้อยละ ๖ ต่อปี หรือ ๒) สัดส่วนการลงทุนรวมต่อผลผลิตมวลรวมในประเทศเฉลี่ยไม่น้อยกว่าร้อยละ ๒๗ ต่อปี

ตัวชี้วัดที่ ๒.๒ ๑) มูลค่าการส่งออกสินค้าของไทยกับประเทศทั่วโลกขยายตัวเฉลี่ยไม่น้อยกว่าร้อยละ ๗ ต่อปี หรือ ๒) สัดส่วนการเติบโตของปริมาณการส่งออกสินค้าของไทยต่อการเติบโตของปริมาณการส่งออกสินค้าของโลกเฉลี่ยไม่น้อยกว่า ๑.๕ ต่อปี

เป้าหมายที่ ๓ ไทยเป็นประตูและทางเชื่อมโครงข่ายคมนาคมและโลจิสติกส์ของภูมิภาค

ตัวชี้วัดที่ ๓.๑ ดัชนีวัดประสิทธิภาพด้านโลจิสติกส์ระหว่างประเทศของประเทศไทยอยู่ในอันดับไม่ต่ำกว่าอันดับที่ ๒๕ หรือคะแนนไม่ต่ำกว่า ๓.๖๐

ตัวชี้วัดที่ ๓.๒ สัดส่วนต้นทุนโลจิสติกส์ของประเทศไทยต่อผลิตภัณฑ์มวลรวมในประเทศน้อยกว่าร้อยละ ๑๑

กลยุทธ์การพัฒนา

กลยุทธ์ที่ ๑ การสร้างจุดยืนของไทยภายใต้บริบทโลกใหม่

กลยุทธ์ที่ ๒ การพัฒนาโครงสร้างพื้นฐานและปัจจัยสนับสนุนเพื่อเป็นประตูการค้าการลงทุนและฐานเศรษฐกิจสำคัญของภูมิภาค

กลยุทธ์ที่ ๓ การผลักดันการลงทุนเพื่อปรับโครงสร้างอุตสาหกรรมเป้าหมายสู่ไทยแลนด์ ๔.๐

หมุดหมายที่ ๖ ไทยเป็นศูนย์กลางอุตสาหกรรมอิเล็กทรอนิกส์อัจฉริยะ และอุตสาหกรรมดิจิทัลของอาเซียน

เป้าหมายการพัฒนา

ความเชื่อมโยงของหมุดหมายกับเป้าหมายหลักของแผนพัฒนาฯ ฉบับที่ ๑๓ และยุทธศาสตร์ชาติ

หมุดหมายที่ ๖ มุ่งตอบสนองต่อเป้าหมายหลักของแผนพัฒนาฯ ฉบับที่ ๑๓ จำนวน ๓ เป้าหมาย ได้แก่ เป้าหมายที่ ๑) การปรับโครงสร้างภาคการผลิตและบริการสู่เศรษฐกิจฐานนวัตกรรม โดยการ

พัฒนา ต่อยอดฐานอุตสาหกรรมอิเล็กทรอนิกส์ของประเทศไทยในปัจจุบันให้เป็นอุตสาหกรรมอิเล็กทรอนิกส์อัจฉริยะ ที่มุ่งเน้นการผลิตชิ้นส่วนประกอบที่สำคัญในห่วงโซ่อุปทานอาเซียน เป็นที่ต้องการของตลาดในอนาคต และมีมูลค่าสูง รวมถึงการพัฒนาความสามารถในการแข่งขันของอุตสาหกรรมดิจิทัล เป้าหมายที่ ๒) การพัฒนาคนสำหรับโลกยุคใหม่ โดยการพัฒนากำลังคนที่มีทักษะที่สอดคล้องกับความต้องการของอุตสาหกรรมและบริการ ในอนาคต รวมถึงอุตสาหกรรมอิเล็กทรอนิกส์อัจฉริยะและอุตสาหกรรมและบริการดิจิทัลของประเทศ และ เป้าหมายที่ ๕) การเสริมสร้างความสามารถของประเทศในการรับมือกับการเปลี่ยนแปลงและความเสี่ยงภายใต้ บริบทโลกใหม่ โดยการส่งเสริมการนำเทคโนโลยีดิจิทัลมาใช้ประโยชน์ในหลากหลายภาคส่วนและหลากหลายมิติ ซึ่งมีความสอดคล้องกับเป้าหมายตามยุทธศาสตร์ชาติด้านความมั่นคง ในมิติการพัฒนาคน เครื่องมือ เทคโนโลยี และระบบฐานข้อมูลขนาดใหญ่ให้มีความพร้อมสามารถรับมือภัยคุกคาม ควบคุมกับการป้องกันและแก้ไขปัญหา ความมั่นคงและความปลอดภัยทางไซเบอร์ ยุทธศาสตร์ชาติด้านการสร้างความสามารถในการแข่งขัน ในมิติ การพัฒนาอุตสาหกรรมและบริการแห่งอนาคตที่ให้ความสำคัญพัฒนาต่อยอดอุตสาหกรรมเป้าหมายของประเทศ ไปสู่อุตสาหกรรมอนาคตที่เติบโตเป็นเสาหลักของเศรษฐกิจไทยและการสร้างสภาพแวดล้อมที่เอื้ออำนวย ต่อการพัฒนาของอุตสาหกรรมและบริการ การพัฒนาโครงสร้างพื้นฐานด้านเทคโนโลยีที่มีคุณภาพ ครอบคลุม เพียงพอและเข้าถึงได้ทั้งในด้านพื้นที่และราคา และยุทธศาสตร์ชาติด้านการสร้างการเติบโตบนคุณภาพชีวิต ที่เป็นมิตรต่อสิ่งแวดล้อม ในมิติการสร้างการเติบโตอย่างยั่งยืนบนสังคมที่เป็นมิตรต่อสภาพภูมิอากาศ โดยเป็นการใช้ประโยชน์จากความก้าวหน้าทางเทคโนโลยีในการประกอบธุรกิจและดำเนินชีวิต เพื่อลดการปล่อย ก๊าซเรือนกระจกและสร้างสังคมคาร์บอนต่ำ

เป้าหมาย ตัวชี้วัด และค่าเป้าหมาย ของการพัฒนาระดับมหุดม

เป้าหมายที่ ๑ เศรษฐกิจดิจิทัลภายในประเทศมีการขยายตัวเพิ่มขึ้น

ตัวชี้วัดที่ ๑.๑ สัดส่วนมูลค่าเพิ่มของอุตสาหกรรมเทคโนโลยีดิจิทัลต่อผลิตภัณฑ์มวลรวมในประเทศเพิ่มขึ้นเป็นร้อยละ ๓๐ ภายในปี ๒๕๗๐

ตัวชี้วัดที่ ๑.๒ มีกระดานข้อมูลดิจิทัลของภาครัฐที่สามารถติดตามจำนวนธุรกรรมงานบริการภาครัฐที่ปรับเปลี่ยนเป็นดิจิทัลได้ภายในปี ๒๕๖๖ และงานบริการภาคประชาชนของภาครัฐต้องปรับเปลี่ยนเป็นดิจิทัลทั้งหมดภายในปี ๒๕๗๐ ๗๔

ตัวชี้วัดที่ ๑.๓ มูลค่าของค่าใช้จ่ายทางการวิจัยและพัฒนาด้านนวัตกรรมเพิ่มขึ้นเป็นอย่างน้อยร้อยละ ๕ ของปีฐาน ภายในปี ๒๕๗๐

ตัวชี้วัดที่ ๑.๔ มีบริการอินเทอร์เน็ตความเร็วสูงที่สามารถเข้าถึงและพร้อมใช้แก่ประชาชนโดยครอบคลุมพื้นที่ ทุกหมู่บ้าน พื้นที่ชุมชน และสถานที่ท่องเที่ยว

เป้าหมายที่ ๒ การส่งออกของอุตสาหกรรมอิเล็กทรอนิกส์อัจฉริยะของประเทศเพิ่มขึ้น

ตัวชี้วัดที่ ๒.๑ สัดส่วนการส่งออกในอุตสาหกรรมอิเล็กทรอนิกส์อัจฉริยะของประเทศคิดเป็นร้อยละ ๖๐ ของมูลค่าการส่งออกอุตสาหกรรมไฟฟ้าและอิเล็กทรอนิกส์ทั้งหมดภายในปี ๒๕๗๐

ตัวชี้วัดที่ ๒.๒ มีบุคลากรที่มีทักษะด้าน “ผู้บูรณาการระบบอิเล็กทรอนิกส์อัจฉริยะ” เพื่อรองรับการขยายตัว ของอุตสาหกรรมอิเล็กทรอนิกส์อัจฉริยะ จำนวน ๔๐๐,๐๐๐ รายภายในปี ๒๕๗๐

เป้าหมายที่ ๓ อุตสาหกรรมดิจิทัลและอุตสาหกรรมอิเล็กทรอนิกส์อัจฉริยะของประเทศมีความเข้มแข็งขึ้น

ตัวชี้วัดที่ ๓.๑ จำนวนผู้ประกอบการด้านเทคโนโลยีขนาดใหญ่ของโลกลงทุนในประเทศไทยอย่างน้อย ๓ ราย ภายในปี ๒๕๗๐

ตัวชี้วัดที่ ๓.๒ จำนวนสตาร์ทอัพด้านเทคโนโลยีเพิ่มขึ้นไม่น้อยกว่า ๖,๐๐๐ แห่ง ในปี ๒๕๗๐ โดย ๑ ใน ๓ เป็นผู้ประกอบการที่ย้ายมาจากต่างประเทศ

ตัวชี้วัดที่ ๓.๓ มีแรงงานที่เป็นผู้เชี่ยวชาญทางดิจิทัล (ระดับ ๔) ไม่น้อยกว่าร้อยละ ๖ ของจำนวนประชากรไทย ภายในปี ๒๕๗๐

ตัวชี้วัดที่ ๓.๔ มีจุดเชื่อมต่อและแลกเปลี่ยนข้อมูลจราจรอินเทอร์เน็ตระหว่างประเทศที่ทา ให้บริการดิจิทัลของไทยสามารถแข่งขันได้ภายในปี ๒๕๗๐

กลยุทธ์การพัฒนา

กลยุทธ์ที่ ๑ การขับเคลื่อนสังคมและเศรษฐกิจไทยด้วยดิจิทัล

กลยุทธ์ที่ ๒ การพัฒนาต่อยอดฐานอุตสาหกรรมไฟฟ้าและอิเล็กทรอนิกส์

กลยุทธ์ที่ ๓ อุตสาหกรรมดิจิทัลในประเทศที่สามารถแข่งขันได้

กลยุทธ์ที่ ๔ การพัฒนาระบบนิเวศเพื่อสนับสนุนการพัฒนาอุตสาหกรรมอิเล็กทรอนิกส์อัจฉริยะ อุตสาหกรรมและบริการดิจิทัล

หมวดหมู่ที่ ๗ ไทยมีวิสาหกิจขนาดกลางและขนาดย่อมที่เข้มแข็งมีศักยภาพสูง และสามารถแข่งขันได้

เป้าหมายการพัฒนา

ความเชื่อมโยงของหมวดหมู่กับเป้าหมายหลักของแผนพัฒนาฯ ฉบับที่ ๑๓ และยุทธศาสตร์ชาติ

การส่งเสริมและพัฒนาวิสาหกิจขนาดกลางและขนาดย่อมไทยให้เข้มแข็ง มีศักยภาพสูง และสามารถแข่งขันได้ เป็นแนวทางการพัฒนาที่สอดคล้องกับยุทธศาสตร์ชาติ โดยเฉพาะในยุทธศาสตร์ชาติด้านการสร้าง ความสามารถในการแข่งขันใน ๒ เป้าหมาย ได้แก่ ประเทศไทยเป็นประเทศที่พัฒนาแล้ว เศรษฐกิจเติบโตอย่าง มีเสถียรภาพและยั่งยืน และประเทศไทยมีขีดความสามารถในการแข่งขันสูงขึ้น ในประเด็นการพัฒนาเศรษฐกิจ บนพื้นฐานผู้ประกอบการยุคใหม่ ผ่านการสร้างผู้ประกอบการอัจฉริยะยุคใหม่ที่มีทักษะและจิตวิญญาณของ การเป็นผู้ประกอบการที่มีความสามารถในการแข่งขันและมีอัตลักษณ์ชัดเจน สามารถปรับตัวและประยุกต์ใช้ เครื่องมือและใช้ประโยชน์จากเทคโนโลยีดิจิทัลและนวัตกรรมในการประกอบธุรกิจ และได้รับการส่งเสริมให้เข้าถึง แหล่งเงินทุนและแหล่งเงินทุนทางเลือกด้วยการใช้ประโยชน์จากข้อมูลทั้งด้านการเงินและที่มีใช้การเงิน รวมทั้งสามารถเข้าถึงตลาดทั้งในและต่างประเทศทั้งทางออนไลน์และออฟไลน์ ที่เหมาะสมตาม ศักยภาพของ ผู้ประกอบการ โดยมีโอกาสเข้าถึงข้อมูลและได้รับการอ านวยความสะดวกและสนับสนุนให้สามารถเข้าถึงข้อมูล ระบบคลังข้อมูลและความรู้กลางของภาครัฐอย่างเท่าเทียมและทั่วถึง พร้อมทั้งยังสอดคล้องตามยุทธศาสตร์ชาติ ด้านการพัฒนาและเสริมสร้างศักยภาพทรัพยากรมนุษย์ ในเป้าหมายสังคมไทย มีสภาพแวดล้อมที่เอื้อและสนับสนุน ต่อการพัฒนาคนตลอดช่วงชีวิต ในประเด็นการกระตุ้นให้ภาคธุรกิจมีการบริหารจัดการอย่างมีธรรมาภิบาล โดยคำนึงถึงต้นทุนทางสังคมและกระตุ้นให้เกิดการประกอบธุรกิจเพื่อสังคม รวมทั้งยุทธศาสตร์ชาติด้านการสร้าง โอกาสและความเสมอภาคทางสังคม ใน ๒ เป้าหมาย ได้แก่ การกระจาย ศูนย์กลางความเจริญทางเศรษฐกิจ และสังคม เพิ่มโอกาสให้ทุกภาคส่วนเข้ามาเป็นก าลังของการพัฒนาประเทศในทุกกระดับ และการเพิ่มขีด ความสามารถของชุมชนท้องถิ่นในการพัฒนา การพึ่งตนเองและการจัดการตนเองเพื่อสร้างสังคมคุณภาพ ในประเด็นการปรับโครงสร้างเศรษฐกิจฐานรากเพื่อยกระดับเกษตรกรสู่ การเป็นผู้ประกอบการธุรกิจขนาดกลาง และขนาดย่อมในภาคการเกษตรอีกด้วย นอกจากนี้ แนวทางการพัฒนาตามหมวดหมู่ที่ ๗ ไทยมีวิสาหกิจขนาดกลางและขนาดย่อมที่เข้มแข็ง มีศักยภาพสูง และสามารถแข่งขันได้ ยังสอดคล้องกับเป้าหมายหลักของแผนพัฒนาฯ ฉบับที่ ๑๓ ในเป้าหมายที่ ๑) การปรับโครงสร้าง ภาคการผลิตและบริการสู่เศรษฐกิจฐานนวัตกรรม ในประเด็นภาคการผลิตและบริการ สำคัญได้รับการยกระดับให้มีขีดความสามารถในการแข่งขันที่สูงขึ้น เศรษฐกิจท้องถิ่นและผู้ประกอบการรายย่อย สามารถเชื่อมโยงกับห่วงโซ่มูลค่า และไทยมีระบบนิเวศที่สนับสนุนการค้าการลงทุนและการพัฒนานวัตกรรม ผ่านการ

สร้างและพัฒนาผู้ประกอบการวิสาหกิจขนาดกลางและขนาดย่อมในแต่ละภาคธุรกิจของประเทศให้ สามารถแข่งขันได้ อีกทั้งเชื่อมโยงผู้ประกอบการวิสาหกิจขนาดกลางและขนาดย่อมกับห่วงโซ่มูลค่าโลก โดยมี ระบบนิเวศในการประกอบธุรกิจที่เหมาะสมสำหรับผู้ประกอบการในแต่ละประเภทและสาขาธุรกิจ เป้าหมายที่ ๒) การพัฒนาคนสำหรับโลกยุคใหม่ ในประเด็นพัฒนาให้คนไทยมีทักษะและคุณลักษณะที่เหมาะสมกับโลกยุค ๘๒ ใหม่ ทั้งทักษะในด้านความรู้ ทักษะทางพฤติกรรม และคุณลักษณะตามบรรทัดฐานที่ดีของสังคม และเป้าหมายที่ ๓) การมุ่งสู่สังคมแห่งโอกาสและความเป็นธรรม ในประเด็นการลดความเหลื่อมล้ำทั้งเชิงรายได้ ความมั่งคั่ง และโอกาสในการแข่งขันของภาคธุรกิจ ผ่านการส่งเสริมการแข่งขันที่เป็นธรรมและเปิดกว้างสำหรับผู้ประกอบการ วิสาหกิจขนาดกลางและขนาดย่อม ให้สามารถแข่งขันได้อย่างยั่งยืน

เป้าหมาย ตัวชี้วัด และค่าเป้าหมายของการพัฒนาระดับมหุดม

เป้าหมายที่ ๑ วิสาหกิจขนาดกลางและขนาดย่อมมีสภาพแวดล้อมที่เอื้ออำนวยต่อการเติบโตและแข่งขันได้

ตัวชี้วัดที่ ๑.๑ สัดส่วนวิสาหกิจขนาดกลางและขนาดย่อมที่ขึ้นทะเบียนกับส านักงานประกันสังคม (มาตรา ๓๓) ต่อวิสาหกิจขนาดกลางและขนาดย่อมรวม เพิ่มขึ้นเป็นร้อยละ ๒๐ สัดส่วนวิสาหกิจขนาดกลาง และขนาดย่อมที่จดทะเบียนนิติบุคคลต่อวิสาหกิจขนาดกลางและขนาดย่อมรวม เพิ่มขึ้นเป็น ร้อยละ ๔๐ สัดส่วนวิสาหกิจขนาดกลางและขนาดย่อมที่จดทะเบียนภาษีมูลค่าเพิ่มต่อวิสาหกิจขนาดกลางและขนาดย่อมรวม เพิ่มขึ้นเป็นร้อยละ ๕ ในปี ๒๕๗๐ รวมทั้งสัดส่วนวิสาหกิจขนาดกลาง และขนาดย่อมที่จดทะเบียนพาณิชย์ต่อวิสาหกิจขนาดกลางและขนาดย่อมรวม เพิ่มขึ้นเป็น ร้อยละ ๒๐ ในปี ๒๕๗๐

ตัวชี้วัดที่ ๑.๒ มูลค่าการระดมทุนผ่านตลาดทุน ขยายตัวเฉลี่ยไม่ต่ำกว่าร้อยละ ๑๒ ต่อปี และสัดส่วนการเข้าถึง สินเชื่อของวิสาหกิจขนาดกลางและขนาดย่อมต่อสินเชื่อรวม เพิ่มขึ้นเป็นไม่น้อยกว่าร้อยละ ๖๐ ภายในปี ๒๕๗๐

ตัวชี้วัดที่ ๑.๓ อันดับความสามารถในการแข่งขันด้านกฎระเบียบทางการค้า ไม่เกินอันดับที่ ๔๐ ในปี ๒๕๗๐ มีการออกกฎหมายล าดับรองภายใต้พระราชบัญญัติการแข่งขันทางการค้า พ.ศ. ๒๕๖๐ จำนวนเฉลี่ยไม่น้อยกว่า ๒ ฉบับต่อปี และมีสัดส่วนของจำนวนเรื่องร้องเรียนที่พิจารณาแล้วเสร็จ ต่อจำนวนเรื่องร้องเรียนรวม เพิ่มขึ้นเป็นร้อยละ ๘๐ - ๙๐ ต่อปี

ตัวชี้วัดที่ ๑.๔ ระบบฐานข้อมูลวิสาหกิจขนาดกลางและขนาดย่อมที่รัฐบาลและผู้ประกอบการวิสาหกิจขนาดกลาง และขนาดย่อมใช้ได้เป็นปัจจุบันและทั่วถึง

เป้าหมายที่ ๒ วิสาหกิจขนาดกลางและขนาดย่อม มีศักยภาพสูงในการด าเนินธุรกิจ สามารถยกระดับและปรับตัวเข้าสู่ การแข่งขันใหม่

ตัวชี้วัดที่ ๒.๑ สัดส่วนผลิตภัณฑ์มวลรวมในประเทศของวิสาหกิจขนาดกลางและขนาดย่อม ต่อผลิตภัณฑ์มวลรวม ภายในประเทศเพิ่มขึ้นเป็นร้อยละ ๔๐ และสัดส่วนมูลค่าการส่งออกของวิสาหกิจขนาดกลาง และขนาดย่อม ต่อการส่งออกทั้งประเทศ เพิ่มขึ้นเป็นร้อยละ ๒๐ ในปี ๒๕๗๐

ตัวชี้วัดที่ ๒.๒ สัดส่วนมูลค่าพาณิชย์อิเล็กทรอนิกส์ของวิสาหกิจขนาดกลางและขนาดย่อม ต่อมูลค่าพาณิชย์ อิเล็กทรอนิกส์ของประเทศ เพิ่มขึ้นไม่น้อยกว่าร้อยละ ๑๐ จากปีฐาน (ปี ๒๕๖๕)

ตัวชี้วัดที่ ๒.๓ วิสาหกิจขนาดกลางและขนาดย่อมที่ เป็นผู้ส่งออกรายใหม่ เพิ่มขึ้นไม่น้อยกว่า ๒,๐๐๐ รายต่อปี **ตัวชี้วัดที่ ๒.๔** ส่วนแบ่งตลาดภายในประเทศของวิสาหกิจขนาดกลางและขนาดย่อม เพิ่มขึ้นเป็นร้อยละ ๒๕ ในปี ๒๕๗๐ ๘๓

ตัวชี้วัดที่ ๒.๕ มูลค่าการจัดซื้อจัดจ้างวิสาหกิจขนาดกลางและขนาดย่อม ของภาครัฐ ขยายตัวเฉลี่ยไม่ต่ำกว่าร้อยละ ๕ ต่อปี

ตัวชี้วัดที่ ๒.๖ มูลค่าการจัดเก็บภาษีมูลค่าเพิ่มจากวิสาหกิจขนาดกลางและขนาดย่อมขยายตัวเฉลี่ยไม่ต่ำกว่าร้อยละ ๑๐ ต่อปี

เป้าหมายที่ ๓ วิสาหกิจขนาดกลางและขนาดย่อมสามารถเข้าถึงและได้รับการส่งเสริมอย่างมีประสิทธิภาพ
จากภาครัฐ

ตัวชี้วัดที่ ๓.๑ จำนวนสตาร์ทอัพ ซีรีส์ซีขึ้นไป เพิ่มขึ้นเป็น ๒๐ ราย ในปี ๒๕๗๐

ตัวชี้วัดที่ ๓.๒ จำนวนการจดทะเบียนวิสาหกิจเพื่อสังคม เพิ่มขึ้นไม่น้อยกว่าร้อยละ ๒๕ ต่อปี

กลยุทธ์การพัฒนา

กลยุทธ์ที่ ๑ การพัฒนาระบบนิเวศให้เอื้ออำนวยต่อการทำธุรกิจและการยกระดับความสามารถในการแข่งขัน
ของวิสาหกิจขนาดกลางและขนาดย่อม

กลยุทธ์ที่ ๒ การพัฒนาแพลตฟอร์มเชื่อมโยงฐานข้อมูลวิสาหกิจขนาดกลางและขนาดย่อม และส่งเสริมให้
วิสาหกิจขนาดกลางและขนาดย่อมเข้าสู่ระบบ

กลยุทธ์ที่ ๓ จัดให้มีกลไกทางการเงินที่เหมาะสมกับลักษณะเฉพาะของวิสาหกิจขนาดกลางและขนาดย่อม
เพื่อให้วิสาหกิจขนาดกลางและขนาดย่อมทุกกลุ่มสามารถเข้าถึงแหล่งทุนได้อย่างทั่วถึง

กลยุทธ์ที่ ๔ การส่งเสริมการพัฒนา วิสาหกิจขนาดกลางและขนาดย่อม ให้เป็นผู้ประกอบการในยุคดิจิทัล

กลยุทธ์ที่ ๕ การยกระดับประสิทธิภาพกระบวนการส่งเสริมวิสาหกิจขนาดกลางและขนาดย่อมของภาครัฐ

กลยุทธ์ที่ ๖ การพัฒนาระบบนิเวศให้เอื้อต่อการสร้างธุรกิจสตาร์ทอัพ และผู้ประกอบการที่ขับเคลื่อนด้วย
นวัตกรรม รวมทั้งให้เข้าถึงแหล่งเงินทุนที่เหมาะสม และเชื่อมโยงเข้าสู่เครือข่ายระดับโลก และ
ยกระดับสู่ตลาด ต่างประเทศ

กลยุทธ์ที่ ๗ การส่งเสริมวิสาหกิจเพื่อสังคมให้มีศักยภาพการดำเนินงานในเชิงธุรกิจ

หมวดหมายที่ ๘ ไทยมีพื้นที่และเมืองอัจฉริยะที่น่าอยู่ ปลอดภัย เติบโตได้อย่างยั่งยืน

เป้าหมายการพัฒนา

ความเชื่อมโยงของหมวดหมายกับเป้าหมายหลักของแผนพัฒนาฯ ฉบับที่ ๑๓ และยุทธศาสตร์ชาติ

หมวดหมายที่ ๘ ไทยมีพื้นที่และเมืองอัจฉริยะที่น่าอยู่ ปลอดภัย เติบโตได้อย่างยั่งยืน มีความ
เชื่อมโยงกับยุทธศาสตร์ชาติ(พ.ศ. ๒๕๖๑ - ๒๕๘๐) ใน ๓ ด้านหลัก ได้แก่ ยุทธศาสตร์ชาติ ด้านการสร้าง
ความสามารถในการแข่งขัน ในเป้าหมาย ประเทศไทยเป็นประเทศที่พัฒนาแล้ว เศรษฐกิจเติบโต อย่างมี
เสถียรภาพและยั่งยืน ยุทธศาสตร์ชาติด้านการสร้างโอกาสและความเสมอภาคทางสังคม ในเป้าหมาย การ
กระจายศูนย์กลางความเจริญทางเศรษฐกิจและสังคม เพิ่มโอกาสให้ทุกภาคส่วนเข้ามาเป็นก าลังของการ
พัฒนา ประเทศในทุกกระดับ และการเพิ่มขีดความสามารถของชุมชนท้องถิ่นในการพัฒนา การพึ่งตนเองและ
การจัดการ ตนเองเพื่อสร้างสังคมคุณภาพ และยุทธศาสตร์ชาติด้านการสร้างการเติบโตบนคุณภาพชีวิตที่เป็น
มิตรต่อ สิ่งแวดล้อม ในเป้าหมาย การใช้ประโยชน์และสร้างการเติบโตบนฐานทรัพยากรธรรมชาติและ
สิ่งแวดล้อมให้สมดุล ภายในขีดความสามารถของระบบนิเวศ นอกจากนั้น แผนกลยุทธ์ของหมวดหมายที่ ๘ ยัง
สนับสนุน ๕ เป้าหมาย หลักของแผนพัฒนาฯ ฉบับที่ ๑๓ ดังนี้ เป้าหมายที่ ๑) การปรับโครงสร้างภาคการผลิต
และบริการสู่เศรษฐกิจ ฐานนวัตกรรม โดยสร้างเศรษฐกิจท้องถิ่นและยกระดับผู้ประกอบการให้สามารถ
เชื่อมโยงกับห่วงโซ่มูลค่าของ ภาคการผลิตระดับประเทศ กระจายผลประโยชน์สู่เศรษฐกิจฐานราก เป้าหมายที่
๒) การพัฒนาคนสู่โลกยุคใหม่ โดยมุ่งเน้นการพัฒนา กาลังคนให้มีคุณภาพสอดคล้องกับความต้องการของ
ตลาดแรงงานและส่งเสริมความมั่นคง ในชีวิตของประชาชนผ่านการพัฒนาพื้นที่และเมือง เป้าหมายที่ ๓) การ
มุ่งสู่สังคมแห่งโอกาสและความเป็นธรรม โดยมุ่งพัฒนาเมืองให้น่าอยู่และมีคุณภาพชีวิตที่ดีสำหรับประชาชนทุก
กลุ่มอย่างทั่วถึง โดยคำนึงถึงภูมินิเวศ เป้าหมายที่ ๔) การเปลี่ยนผ่านการผลิตและบริการไปสู่ความยั่งยืน โดย
มุ่งเน้นให้เมืองใช้ทรัพยากร อย่างประหยัดและมีประสิทธิภาพ ลดการสร้างขยะและมลพิษ เพื่อสุขภาพอนามัย
ของประชาชนทุกกลุ่ม และเป้าหมายที่ ๕) การเสริมสร้างความสามารถของประเทศในการรับมือกับการ
เปลี่ยนแปลงและความเสี่ยง ภายใต้บริบทโลกใหม่ โดยส่งเสริมให้เมืองยกระดับสู่การเป็นเมืองอัจฉริยะ เป็น

การเปลี่ยนผ่านไปสู่ภาครัฐดิจิทัล ในระดับท้องถิ่น รวมทั้งผลักดันให้เมืองเตรียมความพร้อมในการรับมือกับภัยพิบัติและมีความสามารถในการปรับตัวต่อการเปลี่ยนแปลงทุกรูปแบบ

เป้าหมาย ตัวชี้วัด และค่าเป้าหมายของการพัฒนาระดับมหุดมหาย

เป้าหมายที่ ๑ การเจริญเติบโตทางเศรษฐกิจของภาคและการลงทุนในเขตเศรษฐกิจพิเศษขยายตัวเพิ่มขึ้น
ตัวชี้วัดที่ ๑.๑ อัตราการเติบโตของรายได้ต่อประชากรในภาค เพิ่มขึ้นไม่น้อยกว่าอัตราการเติบโตของรายได้ต่อประชากรของประเทศ ๙๑

ตัวชี้วัดที่ ๑.๒ มูลค่าการลงทุนในเขตเศรษฐกิจพิเศษ เพิ่มขึ้นตามเป้าหมายในแผนแม่บทภายใต้ยุทธศาสตร์ชาติ ประเด็นที่ ๙ เขตเศรษฐกิจพิเศษ โดยเขตพัฒนาพิเศษภาคตะวันออกมีมูลค่าการลงทุนรวม ๕๐๐,๐๐๐ ล้านบาท พื้นที่ระเบียงเศรษฐกิจภาคใต้มีมูลค่าการลงทุนรวม ๑๐๐,๐๐๐ ล้านบาท และเขตพัฒนาเศรษฐกิจพิเศษชายแดนมีมูลค่าการลงทุนรวม ๑๐,๐๐๐ ล้านบาท

เป้าหมายที่ ๒ ความไม่เสมอภาคในการกระจายรายได้ของภาคลดลง

ตัวชี้วัดที่ ๒.๑ สัมประสิทธิ์ความไม่เสมอภาคในการกระจายรายได้ของภาค ต่ำกว่าสัมประสิทธิ์ความไม่เสมอภาคของประเทศ

ตัวชี้วัดที่ ๒.๒ สัดส่วนผู้มีงานทำ ในแต่ละภาค เพิ่มสูงขึ้นกว่าสัดส่วนผู้มีงานทำของภาคในปี ๒๕๖๓ ยกเว้น กรุงเทพมหานครมีสัดส่วนผู้มีงานทำไม่เกินร้อยละ ๑๓ ของจำนวนผู้มีงานทำ ทั้งหมด

เป้าหมายที่ ๓ การพัฒนาเมืองให้มีความน่าอยู่ อย่างยั่งยืน มีความพร้อมในการรับมือและปรับตัว ต่อการเปลี่ยนแปลงทุกรูปแบบ เพื่อให้ประชาชนทุกกลุ่มมีคุณภาพชีวิตที่ดีอย่างทั่วถึง

ตัวชี้วัดที่ ๓.๑ เมืองอัจฉริยะมีจำนวนรวมทั้งสิ้นไม่ต่ำกว่า ๑๐๕ พื้นที่ ภายในปี ๒๕๗๐

ตัวชี้วัดที่ ๓.๒ เมืองน่าอยู่อย่างยั่งยืนมีจำนวนมากขึ้น

กลยุทธ์การพัฒนา

กลยุทธ์ที่ ๑ การสร้างความเข้มแข็งเศรษฐกิจฐานราก

กลยุทธ์ที่ ๒ การส่งเสริมกลไกความร่วมมือภาครัฐ เอกชน ประชาชน และประชาสังคมเพื่อการพัฒนาพื้นที่และเมือง

กลยุทธ์ที่ ๓ การสร้างความพร้อมด้านโครงสร้างพื้นฐาน โลจิสติกส์ และดิจิทัลรองรับพื้นที่เศรษฐกิจหลักและเมือง

กลยุทธ์ที่ ๔ การเสริมสร้างความเข้มแข็งในการบริหารจัดการพื้นที่และเมือง

หมุดหมายที่ ๙ ไทยมีความยากจนข้ามรุ่นลดลง และมีความคุ้มครองทางสังคมที่เพียงพอ เหมาะสม

เป้าหมายการพัฒนา

ความเชื่อมโยงของหมุดหมายกับเป้าหมายหลักของแผนพัฒนาฯ ฉบับที่ ๑๓ และยุทธศาสตร์ชาติ

หมุดหมายที่ ๙ มุ่งตอบสนองต่อเป้าหมายหลักของแผนพัฒนาฯ ฉบับที่ ๑๓ จำนวน ๒ เป้าหมาย ได้แก่ เป้าหมายที่ ๒) การพัฒนาคนสำหรับโลกยุคใหม่ ในด้านการสร้างหลักประกันและความคุ้มครองทางสังคม เพื่อให้คนไทยมีความมั่นคงในชีวิต และเป้าหมายที่ ๓) การมุ่งสู่สังคมแห่งโอกาสและความเป็นธรรม โดยการสนับสนุนให้กลุ่มเปราะบางและผู้ด้อยโอกาสมีโอกาสในการเลื่อนขั้นทางเศรษฐกิจและสังคมสูงขึ้น นอกจากนี้ หมุดหมายที่ ๙ ยังมีความสอดคล้องกับเป้าหมายตามยุทธศาสตร์ชาติใน ๒ ด้าน ได้แก่ ยุทธศาสตร์ชาติ ด้านการพัฒนาและเสริมสร้างศักยภาพทรัพยากรมนุษย์ ในประเด็นเป้าหมาย สังคมไทยมีสภาพแวดล้อมที่ เอื้อและสนับสนุนต่อการพัฒนาคนตลอดช่วงชีวิต และ ยุทธศาสตร์ชาติด้านการสร้างโอกาสและความเสมอภาค ทางสังคมใน ๒ ประเด็นเป้าหมาย คือ สร้างความเป็นธรรมและลดความเหลื่อมล้ำในทุก

มิติ และกระจายศูนย์กลาง ความเจริญทางเศรษฐกิจและสังคม เพื่อเพิ่มโอกาสให้ทุกภาคส่วนเข้ามาเป็นกำลังของการพัฒนาประเทศในทุกระดับ

เป้าหมาย ตัวชี้วัด และค่าเป้าหมายของการพัฒนาระดับมหุดมหาย

เป้าหมายที่ ๑ คริวเรือนที่มีแนวโน้มกลายเป็นคริวเรือนยากจนข้ามรุ่น มีโอกาสในการเลื่อนสถานะทางเศรษฐกิจและสังคม จนสามารถหลุดพ้นจากความยากจนได้อย่างยั่งยืน

ตัวชี้วัดที่ ๑.๑ ทุกคริวเรือนที่ถูกคัดกรองว่ามีแนวโน้มกลายเป็นคริวเรือนยากจนข้ามรุ่นในปี ๒๕๖๕ สามารถหลุดพ้นจากสถานะการมีแนวโน้มเป็นคริวเรือนยากจนข้ามรุ่นภายในปี ๒๕๗๐

ตัวชี้วัดที่ ๑.๒ อัตราการเข้าเรียนสุทธิแบบปรับของเด็กจากคริวเรือนยากจนข้ามรุ่นระดับมัธยมศึกษาตอนต้นไม่ต่ำกว่าร้อยละ ๑๐๐ และระดับมัธยมศึกษาตอนปลายหรือเทียบเท่า ไม่ต่ำกว่าร้อยละ ๗๐

ตัวชี้วัดที่ ๑.๓ เด็กจากคริวเรือนยากจนข้ามรุ่น เติบโตไปเป็นแรงงานที่มีทักษะ หรือสำเร็จการศึกษา ในระดับอุดมศึกษาหรือเทียบเท่า เพิ่มขึ้นไม่ต่ำกว่าร้อยละ ๕๐

ตัวชี้วัดที่ ๑.๔ สัดส่วนของเด็กปฐมวัยในคริวเรือนยากจนข้ามรุ่น มีปัญหาพัฒนาการไม่เป็นไปตามเกณฑ์ ลดลงร้อยละ ๒๐ ๑๐๐

เป้าหมายที่ ๒ คนทุกช่วงวัยได้รับความคุ้มครองทางสังคมที่เพียงพอต่อการดำรงชีวิต

ตัวชี้วัดที่ ๒.๑ ดัชนีรวมของความคุ้มครองทางสังคมมีค่าไม่ต่ำกว่า ๑๐๐ โดยดัชนีรวมของความคุ้มครองทางสังคมประกอบด้วย ๓ มิติ โดยมีตัวชี้วัดในแต่ละมิติ ดังนี้

๑) ความคุ้มครองทางสังคมสำหรับวัยเด็ก

(๑) อัตราการเข้าถึงบริการเลี้ยงดูเด็กปฐมวัย (๐-๒ ปี) เพิ่มขึ้นไม่ต่ำกว่าร้อยละ ๕๐

๒) ความคุ้มครองทางสังคมสำหรับวัยแรงงาน

(๑) แรงงานที่อยู่ในระบบประกันสังคม มีสัดส่วนไม่น้อยกว่าร้อยละ ๖๐ ของกำลังแรงงานรวม

(๒) จำนวนผู้ที่อยู่ในระบบการออมเพื่อการเกษียณภาคสมัครใจที่ภาครัฐจ่ายสมทบ เพิ่มขึ้นไม่ต่ำกว่าร้อยละ ๑๐๐

(๓) แรงงานที่อยู่ภายใต้การจ้างงานทุกประเภทได้รับความคุ้มครองโดยกฎหมายแรงงาน

๓) ความคุ้มครองทางสังคมสำหรับผู้สูงอายุ

(๑) สัดส่วนผู้สูงอายุที่ยากจนลดลง เหลือไม่เกินร้อยละ ๔

(๒) สัดส่วนของผู้สูงอายุที่มีภาวะพึ่งพิงที่เข้าถึงบริการดูแลระยะยาวด้านสาธารณสุขในระบบหลักประกันสุขภาพแห่งชาติ เพิ่มขึ้นเป็นไม่ต่ำกว่าร้อยละ ๗๐

กลยุทธ์การพัฒนา

กลยุทธ์ที่ ๑ การแก้ปัญหาความยากจนข้ามรุ่นแบบมุ่งเป้าให้คริวเรือนหลุดพ้นความยากจนอย่างยั่งยืน

กลยุทธ์ที่ ๒ การสร้างโอกาสที่เสมอภาคแก่เด็กจากคริวเรือนยากจนข้ามรุ่น

กลยุทธ์ที่ ๓ การยกระดับความคุ้มครองทางสังคมสำหรับคนทุกช่วงวัย

กลยุทธ์ที่ ๔ การพัฒนาระบบความคุ้มครองทางสังคมให้มีประสิทธิภาพ

กลยุทธ์ที่ ๕ การบูรณาการฐานข้อมูลเพื่อลดความยากจนข้ามรุ่นและจัดความคุ้มครองทางสังคม

หมวดหมู่ที่ ๑๐ ไทยมีเศรษฐกิจหมุนเวียนและสังคมคาร์บอนต่ำ เป้าหมายการพัฒนา

ความเชื่อมโยงของหมวดหมู่กับเป้าหมายหลักของแผนพัฒนาฯ ฉบับที่ ๑๓ และยุทธศาสตร์ชาติ

หมวดหมู่ที่ ๑๐ มีความสอดคล้องกับเป้าหมายหลักของแผนพัฒนาเศรษฐกิจและสังคมแห่งชาติ ฉบับที่ ๑๓ จำนวน ๔ เป้าหมาย ได้แก่ เป้าหมายที่ ๑) การปรับโครงสร้างภาคการผลิตและบริการสู่เศรษฐกิจฐานนวัตกรรม ที่มุ่งยกระดับขีดความสามารถในการแข่งขันให้สูงขึ้น ด้วยการใช้องค์ความรู้ ความคิดสร้างสรรค์ และนวัตกรรม เป้าหมายที่ ๓) การมุ่งสู่สังคมแห่งโอกาสและความเป็นธรรม เพื่อการสร้างโอกาสและการกระจายรายได้สู่ชุมชน เป้าหมายที่ ๔) การเปลี่ยนผ่านการผลิตและบริการไปสู่ความยั่งยืน โดยเน้นการใช้ทรัพยากรธรรมชาติในการผลิตและบริการอย่างมีประสิทธิภาพและสอดคล้องกับขีดความสามารถในการรองรับ ของระบบนิเวศ และเป้าหมายที่ ๕) การเสริมสร้างความสามารถของประเทศในการรับมือกับการเปลี่ยนแปลง และความเสียหายใต้บริบทโลกใหม่ โดยเฉพาะประเด็นการเปลี่ยนแปลงสภาพภูมิอากาศ ๑๐๗ นอกจากนี้ หมวดหมู่ที่ ๑๐ ไทยมีเศรษฐกิจหมุนเวียนและสังคมคาร์บอนต่ำมีความเชื่อมโยง กับยุทธศาสตร์ชาติ (พ.ศ. ๒๕๖๑ – ๒๕๘๐) โดยสอดคล้องกับเป้าหมายของยุทธศาสตร์ชาติ ๓ ด้าน ได้แก่ ยุทธศาสตร์ชาติ ด้านความมั่นคง ในด้านการรักษาความมั่นคงและผลประโยชน์ทางทรัพยากรธรรมชาติและ สิ่งแวดล้อมทั้งทางบกและทางทะเล เพื่อให้มีความอุดมสมบูรณ์ และให้ผลประโยชน์ได้อย่างยั่งยืน ยุทธศาสตร์ชาติ ด้านการสร้างขีดความสามารถในการแข่งขัน ในการอุตสาหกรรมและบริการแห่งอนาคต ขับเคลื่อนประเทศไทย ด้วยนวัตกรรมและเทคโนโลยีแห่งอนาคต สร้างระบบนิเวศอุตสาหกรรมและบริการที่เหมาะสม และสนับสนุน การพัฒนาอุตสาหกรรมและบริการอย่างยั่งยืน และยุทธศาสตร์ชาติด้านการสร้างความเติบโตบนคุณภาพชีวิตที่เป็นมิตรกับสิ่งแวดล้อม ลดการปล่อยก๊าซเรือนกระจกและสร้างสังคมคาร์บอนต่ำ สนับสนุนการลงทุนในโครงสร้าง พื้นฐานที่เป็นมิตรกับสิ่งแวดล้อม พัฒนา และใช้นวัตกรรมและเทคโนโลยีเพื่อลดมลพิษและผลกระทบสิ่งแวดล้อม

เป้าหมาย ตัวชี้วัด และค่าเป้าหมายของการพัฒนาระดับหมวดหมู่

เป้าหมายที่ ๑ การเพิ่มมูลค่าจากเศรษฐกิจหมุนเวียน และการใช้ทรัพยากรอย่างมีประสิทธิภาพ

ตัวชี้วัดที่ ๑.๑ มูลค่าผลิตภัณฑ์มวลรวมในประเทศจากเศรษฐกิจหมุนเวียนเพิ่มขึ้น สามารถสนับสนุน การขยายตัวทางเศรษฐกิจได้ไม่น้อยกว่าร้อยละ ๑ ในปี ๒๕๗๐

ตัวชี้วัดที่ ๑.๒ การบริโภควัสดุในประเทศมีปริมาณลดลงไม่น้อยกว่าร้อยละ ๒๕ ในปี ๒๕๗๐

ตัวชี้วัดที่ ๑.๓ ดัชนีการหมุนเวียนวัสดุสำหรับผลิตภัณฑ์เป้าหมาย (พลาสติก, วัสดุก่อสร้าง, เกษตร-อาหาร) เพิ่มขึ้นไม่น้อยกว่าร้อยละ ๑๐ ในปี ๒๕๗๐

เป้าหมายที่ ๒ การอนุรักษ์ พื้นฟูและใช้ประโยชน์จากทรัพยากรธรรมชาติอย่างยั่งยืน

ตัวชี้วัดที่ ๒.๑ คะแนนดัชนีสมรรถนะด้านสิ่งแวดล้อมดีขึ้น ติดอันดับ ๑ ใน ๓ ของประเทศในภูมิภาคเอเชีย ตะวันออกเฉียงใต้ โดยมีคะแนนไม่น้อยกว่า ๕๕ คะแนน ในปี ๒๕๗๐

ตัวชี้วัดที่ ๒.๒ พื้นที่ป่าไม้เพิ่มขึ้น โดยเป็นป่าไม้ธรรมชาติ ร้อย ละ ๓๓ และพื้นที่ป่าเศรษฐกิจ เพื่อการใช้ประโยชน์ ร้อยละ ๑๒ ของพื้นที่ประเทศ ภายในปี ๒๕๗๐

เป้าหมายที่ ๓ การสร้างสังคมคาร์บอนต่ำและยั่งยืน

ตัวชี้วัดที่ ๓.๑ สัดส่วนของการใช้พลังงานทดแทนต่อปริมาณการใช้พลังงานขั้นสุดท้ายเพิ่มขึ้น มีสัดส่วนไม่น้อยกว่า ร้อยละ ๒๔ ภายในปี ๒๕๗๐

ตัวชี้วัดที่ ๓.๒ การนำขยะกลับมาใช้ประโยชน์ใหม่เพิ่มขึ้น โดยมีอัตราการนำขยะกลับมาใช้ใหม่ของประเทศ ไม่ต่ำกว่าร้อยละ ๔๐ ของปริมาณขยะที่นำกลับมาใช้ใหม่ได้ภายในปี ๒๕๗๐

ตัวชี้วัดที่ ๓.๓ ปริมาณขยะต่อหัวในปี ๒๕๗๐ ลดลงจากปี ๒๕๖๐ ร้อยละ ๑๐

กลยุทธ์การพัฒนา

กลยุทธ์ที่ ๑ การพัฒนาอุตสาหกรรมและบริการตามหลักเศรษฐกิจหมุนเวียนและสังคมคาร์บอนต่ำ

กลยุทธ์ที่ ๒ การสร้างรายได้สุทธิให้ชุมชน ท้องถิ่น และเกษตรกร จากเศรษฐกิจหมุนเวียนและสังคมคาร์บอนต่ำ

กลยุทธ์ที่ ๓ การฟื้นฟูทรัพยากรธรรมชาติและเพิ่มประสิทธิภาพการใช้ทรัพยากรอย่างชาญฉลาด บนหลักปรัชญาของเศรษฐกิจพอเพียง

กลยุทธ์ที่ ๔ การพัฒนาเทคโนโลยี นวัตกรรมและกลไกสนับสนุนเศรษฐกิจหมุนเวียนและสังคมคาร์บอนต่ำ

กลยุทธ์ที่ ๕ การปรับพฤติกรรมทางเศรษฐกิจและการด ารงชีพเข้าสู่วิถีชีวิตใหม่อย่างยั่งยืน

หมวดหมายที่ ๑๑ ไทยสามารถลดความเสี่ยงและผลกระทบจากภัยธรรมชาติ และการเปลี่ยนแปลงสภาพภูมิอากาศ

เป้าหมายการพัฒนา

ความเชื่อมโยงของหมวดหมายกับเป้าหมายหลักของแผนพัฒนาฯ ฉบับที่ ๑๓ และยุทธศาสตร์ชาติ

เป้าหมายการพัฒนาของหมวดหมายที่ ๑๑ ได้เชื่อมโยงกับเป้าหมายหลักของแผนพัฒนาฯ ฉบับที่ ๑๓ จำนวน ๒ เป้าหมาย ได้แก่ เป้าหมายที่ ๔) การเปลี่ยนผ่านการผลิตและบริโภคไปสู่ความยั่งยืน และเป้าหมายที่ ๕) การเสริมสร้างความสามารถของประเทศในการรับมือกับการเปลี่ยนแปลงและความเสี่ยงภายใต้บริบทโลกใหม่ หากพิจารณาถึงความเชื่อมโยงกับยุทธศาสตร์ชาติ พบว่าเป้าหมายการพัฒนาของหมวดหมายที่ ๑๑ มีความสอดคล้องกับเป้าหมายของยุทธศาสตร์ชาติใน ๓ ด้าน ได้แก่ ด้านที่ ๑ ยุทธศาสตร์ชาติด้านความมั่นคง ในเป้าหมายที่ ๒ บ้านเมืองมีความมั่นคงในทุกมิติและทุกระดับ เพื่อบริหารจัดการสภาวะแวดล้อมของประเทศให้มีความมั่นคง ปลอดภัย และมีความสงบเรียบร้อยในทุกระดับ และเป้าหมายที่ ๓ กองทัพหน่วยงานด้านความมั่นคง ภาครัฐ ภาคเอกชน และภาคประชาชน มีความพร้อมในการป้องกันและแก้ไขปัญหาความมั่นคง เพื่อให้มีความพร้อม สามารถรับมือกับภัยคุกคามและภัยพิบัติได้ทุกรูปแบบและทุกระดับความรุนแรง ด้านที่ ๒ ยุทธศาสตร์ชาติ ด้านการสร้างขีดความสามารถในการแข่งขัน ในเป้าหมายที่ ๑ ประเทศไทยเป็นประเทศที่พัฒนาแล้ว เศรษฐกิจ เติบโตอย่างมีเสถียรภาพและยั่งยืน ในประเด็นอุตสาหกรรมความมั่นคงของประเทศ มีเนื้อหาด้านการพัฒนา อุตสาหกรรมที่เกี่ยวข้องกับการจัดการภัยพิบัติ ซึ่งรวมถึงระบบการเตือนภัย การเตรียมตัวรับมือภัยพิบัติ และการให้ความช่วยเหลือทั้งในระหว่างและหลังเกิดภัยพิบัติ และด้านที่ ๕ ยุทธศาสตร์ชาติด้านการสร้าง การเติบโตบนคุณภาพชีวิตที่เป็นมิตรต่อสิ่งแวดล้อม ในเป้าหมายที่ ๓ ใช้ประโยชน์และสร้างการเติบโต บนฐานทรัพยากรธรรมชาติและสิ่งแวดล้อมให้สมดุลภายในขีดความสามารถของระบบนิเวศ โดยสร้างการเติบโต อย่างยั่งยืนบนสังคมที่เป็นมิตรต่อสภาพภูมิอากาศ มุ่งเน้นลดการปล่อยก๊าซเรือนกระจก และสร้างสังคมคาร์บอนต่ำ ปรับปรุงการบริหารจัดการภัยพิบัติทั้งระบบ และการสร้างขีดความสามารถของประชาชนในการรับมือและ ปรับตัวเพื่อลดความสูญเสียและเสียหายจากภัยธรรมชาติและผลกระทบที่เกี่ยวข้องกับการเปลี่ยนแปลง สภาพภูมิอากาศ พร้อมทั้งสนับสนุนการลงทุนในโครงสร้างพื้นฐานที่เป็นมิตรต่อสภาพภูมิอากาศ และดูแลภัยพิบัติ จากนั้น ทั้งระบบ โดยมีการจัดระบบการจัดการนี้ ในภาวะวิกฤติ ให้สามารถลดสูญเสีย ความเสี่ยง จากภัยพิบัติ ที่เกิดจากนี้ ตามหลักวิชาการให้อยู่ในขอบเขตที่ควบคุมที่มีประสิทธิภาพ รวมถึงการเพิ่มความร่วมมือ ในเรื่องการจัดการภัยพิบัติในภูมิภาคได้อย่างทั่วถึงและทันการณ์

เป้าหมาย ตัวชี้วัด และค่าเป้าหมายของการพัฒนาระดับมหุุดหมาย

เป้าหมายที่ ๑ ความเสียหายและผลกระทบจากภัยธรรมชาติและ การเปลี่ยนแปลงสภาพภูมิอากาศลดลง

ตัวชี้วัดที่ ๑.๑ จำนวนประชาชนที่เสียชีวิต สูญหาย และได้รับผลกระทบโดยตรงจากภัยธรรมชาติลดลง เมื่อเทียบกับ ค่าเฉลี่ยในแผนพัฒนาฯ ฉบับที่ ๑๒ ในแต่ละภัย ๑๑๖

ตัวชี้วัดที่ ๑.๒ ความสูญเสียทางเศรษฐกิจจากภัยธรรมชาติโดยตรงต่อผลิตภัณฑ์มวลรวมของประเทศ (รวมถึงความเสียหายที่เกิดกับโครงสร้างพื้นฐานและการหยุดชะงักของการบริการขั้นพื้นฐานที่สำคัญ) ลดลงเมื่อเทียบกับค่าเฉลี่ยในแผนพัฒนาฯ ฉบับที่ ๑๒

ตัวชี้วัดที่ ๑.๓ จำนวนพื้นที่และมูลค่าความเสียหายจากภัยธรรมชาติลดลงเมื่อเทียบกับค่าเฉลี่ยในแผนพัฒนาฯ ฉบับที่ ๑๒

เป้าหมายที่ ๒ ความเสี่ยงจากภัยธรรมชาติและ การเปลี่ยนแปลงสภาพภูมิอากาศลดลง

ตัวชี้วัดที่ ๒.๑ มีแผนที่แสดงพื้นที่เสี่ยงจากภัยธรรมชาติและ การเปลี่ยนแปลงสภาพภูมิอากาศ ในระดับพื้นที่ โดยเฉพาะพื้นที่สำคัญด้านต่างๆ หรือระดับจังหวัดอย่างครอบคลุม เชื่อมโยงกับฐานข้อมูลของ มิติทางเศรษฐกิจ สังคม และสิ่งแวดล้อมที่สำคัญ

ตัวชี้วัดที่ ๒.๒ การมีแผนจัดการป้องกันความเสี่ยงจากภัยธรรมชาติและ การเปลี่ยนแปลงสภาพภูมิอากาศ ในระดับพื้นที่ โดยเฉพาะพื้นที่สำคัญ

ตัวชี้วัดที่ ๒.๓ การเตือนภัยที่มีประสิทธิภาพ (ครอบคลุมภัยสำคัญ สามารถเชื่อมโยงระดับพื้นที่ ระดับประเทศและระดับโลก มีความแม่นยำ ำทันต่อเวลา และสามารถเข้าถึงกลุ่มเปราะบางได้)

เป้าหมายที่ ๓ สังคมไทยมีภูมิคุ้มกันจากภัยธรรมชาติและ การเปลี่ยนแปลงสภาพภูมิอากาศ

ตัวชี้วัดที่ ๓.๑ ชุมชน ท้องถิ่น อาสาสมัคร และเครือข่าย ที่สามารถจัดการความเสี่ยงจากภัยธรรมชาติและ การเปลี่ยนแปลงสภาพภูมิอากาศเบื้องต้นได้ด้วยตนเอง เพิ่มขึ้นเป็นร้อยละ ๘๐ ภายใน ปี ๒๕๗๐ และมีการจัดฝึกอบรมด้านการป้องกันและบรรเทาผลกระทบจากภัยธรรมชาติและ การเปลี่ยนแปลงสภาพภูมิอากาศครอบคลุมทุกพื้นที่ของประเทศ

ตัวชี้วัดที่ ๓.๒ ระดับความสำเร็จในการสร้างความตระหนักรู้ในระดับชุมชนและการมีส่วนร่วม ในการส่งข้อมูลจากพื้นที่เกิดภัยเข้าสู่ระบบเตือนภัยส่วนกลาง

ตัวชี้วัดที่ ๓.๓ องค์กรปกครองส่วนท้องถิ่นมีองค์ความรู้ และมีแผนในการจัดการด้านภัยธรรมชาติและ การเปลี่ยนแปลงสภาพภูมิอากาศ

ตัวชี้วัดที่ ๓.๔ ประชาชนสามารถเข้าถึงและใช้ประโยชน์จากระบบประกันภัยพิชผลทางการเกษตร และภัยธรรมชาติ

ตัวชี้วัดที่ ๓.๕ มีกองทุนเพื่อสนับสนุนการป้องกันและลดผลกระทบจากภัยธรรมชาติและ การเปลี่ยนแปลงสภาพ ภูมิอากาศ รวมถึงการศึกษาวิจัยและเป็นแหล่งเงินรับประกันภัยต่อ

กลยุทธ์การพัฒนา

กลยุทธ์ที่ ๑ การป้องกันและลดผลกระทบจากภัยธรรมชาติและ การเปลี่ยนแปลงสภาพภูมิอากาศในพื้นที่สำคัญ

กลยุทธ์ที่ ๒ การพัฒนาและเพิ่มศักยภาพประชาชนและชุมชน ในการ รับมือกับภัยธรรมชาติและ การเปลี่ยนแปลงสภาพภูมิอากาศ

กลยุทธ์ที่ ๓ การใช้วิทยาศาสตร์และเทคโนโลยีในการบริหารจัดการความเสี่ยงจากภัยธรรมชาติและ การเปลี่ยนแปลงสภาพภูมิอากาศ

กลยุทธ์ที่ ๔ การอนุรักษ์ฟื้นฟูทรัพยากรธรรมชาติระบบนิเวศเพื่อป้องกันและลดผลกระทบจากภัยธรรมชาติและ การเปลี่ยนแปลงสภาพภูมิอากาศ

กลยุทธ์ที่ ๕ การส่งเสริมความร่วมมือกับต่างประเทศเพื่อบริหารจัดการ และลดความเสี่ยงจากภัยธรรมชาติและ การเปลี่ยนแปลงสภาพภูมิอากาศ

หมวดหมู่ที่ ๑๒ ไทยมีกำลังคนสมรรถนะสูง มุ่งเรียนรู้อย่างต่อเนื่อง ตอบโจทย์ การพัฒนาแห่งอนาคต

เป้าหมายการพัฒนา

ความเชื่อมโยงของหมวดหมู่กับเป้าหมายหลักของแผนพัฒนา ฉบับที่ ๑๓ และยุทธศาสตร์ชาติ

หมวดหมู่ที่ ๑๒ ไทยมีกำลังคนสมรรถนะสูง มุ่งเรียนรู้อย่างต่อเนื่อง ตอบโจทย์การพัฒนาแห่งอนาคต มุ่งตอบสนองเป้าหมายหลักของแผนพัฒนา ฉบับที่ ๑๓ จำนวน ๒ เป้าหมาย ได้แก่ เป้าหมายที่ ๒) การพัฒนาคน สำหรับโลกยุคใหม่ โดยคนทุกช่วงวัยได้รับการพัฒนาในทุกมิติ การพัฒนา กำลังคนสมรรถนะสูงสอดคล้องกับ ความต้องการของภาคการผลิตเป้าหมาย สามารถสร้างงานอนาคต และสร้างผู้ประกอบการอัจฉริยะ ที่มีความสามารถในการสร้างและใช้เทคโนโลยีและนวัตกรรม รวมทั้ง เป้าหมายที่ ๓) การมุ่งสู่สังคมแห่งโอกาส และความเป็นธรรม ด้วยการส่งเสริมการเรียนรู้ตลอดชีวิต ทั้งการพัฒนาระบบนิเวศเพื่อการเรียนรู้ตลอดชีวิต และพัฒนาทางเลือกในการเข้าถึงการเรียนรู้สำหรับผู้ที่ไม่สามารถเรียนในระบบการศึกษาปกติ

นอกจากนี้ หมวดหมู่ที่ ๑๒ ยังมีความสอดคล้องกับยุทธศาสตร์ชาติใน ๓ ด้าน ได้แก่ ยุทธศาสตร์ชาติ ด้านการสร้างความสามารถในการแข่งขัน ในประเด็นเป้าหมาย ประเทศไทยมีขีดความสามารถในการแข่งขันสูงขึ้น ด้านการพัฒนาและเสริมสร้างศักยภาพทรัพยากรมนุษย์ ในประเด็นเป้าหมาย คนไทยเป็นคนดี คนเก่งมีคุณภาพ พร้อมสำหรับวิถีชีวิตในศตวรรษที่ ๒๑ และสังคมไทยมีสภาพแวดล้อมที่เอื้อและสนับสนุนต่อการพัฒนาคนตลอด ช่วงชีวิต และยุทธศาสตร์ชาติด้านการสร้างโอกาสและความเสมอภาคทางสังคม ในประเด็นเป้าหมาย การสร้างความเป็นธรรมและลดความเหลื่อมล้ำในทุกมิติ และการกระจายศูนย์กลางความเจริญทางเศรษฐกิจ และสังคม เพิ่มโอกาสให้ทุกภาคส่วนเข้ามาเป็นกำลังของการพัฒนาประเทศในทุกระดับ

เป้าหมายและผลลัพธ์ของการพัฒนาระดับหมวดหมู่

เป้าหมายที่ ๑ คนไทยได้รับการพัฒนาอย่างเต็มศักยภาพในทุกช่วงวัย มีสมรรถนะที่จำเป็นสำหรับ โลกยุคใหม่ มีคุณลักษณะตามบรรทัดฐานที่ดีของสังคม มีคุณธรรม จริยธรรม และมีภูมิคุ้มกัน ต่อการเปลี่ยนแปลงอย่างพลิกโฉมฉับพลันของโลก สามารถดำรงชีวิตร่วมกันในสังคม ได้อย่างสงบสุข

ตัวชี้วัดที่ ๑.๑ ดัชนีพัฒนาการเด็กสมวัยเพิ่มขึ้นเป็นร้อยละ ๘๘ เมื่อสิ้นสุดแผน

ตัวชี้วัดที่ ๑.๒ ร้อยละของนักเรียนที่มีสมรรถนะจากการประเมินโปรแกรมประเมินสมรรถนะนักเรียนมาตรฐานสากลไม่ถึงระดับพื้นฐานของทั้ง ๓ วิชาในแต่ละกลุ่มโรงเรียน ลดลงร้อยละ ๘ เมื่อสิ้นสุดแผน

ตัวชี้วัดที่ ๑.๓ ทุนชีวิตเด็กและเยาวชนไทยเพิ่มขึ้นร้อยละ ๓ เมื่อสิ้นสุดแผน

ตัวชี้วัดที่ ๑.๔ จำนวนนักศึกษาที่เข้าร่วมการจัดการศึกษาเพื่อพัฒนาบัณฑิตฐานสมรรถนะเพิ่มเป็นร้อยละ ๓๐

ตัวชี้วัดที่ ๑.๕ ผลผลิตภาพแรงงานเพิ่มขึ้นไม่ต่ำกว่าร้อยละ ๔ ต่อปี

ตัวชี้วัดที่ ๑.๖ จำนวนผู้สูงอายุที่ประสบปัญหาความยากจนหลายมิติลดลงร้อยละ ๒๐ ต่อปี

๑๒๔

เป้าหมายที่ ๒ กำลังคนมีสมรรถนะสูง สอดคล้องกับความต้องการของภาคการผลิตเป้าหมาย และสามารถสร้างงานอนาคต

ตัวชี้วัดที่ ๒.๑ ดัชนีความสามารถในการแข่งขันของสภาเศรษฐกิจโลกด้านทักษะ คะแนนเพิ่มขึ้นร้อยละ ๒๐ เมื่อสิ้นสุดแผน

ตัวชี้วัดที่ ๒.๒ การจัดอันดับในด้านบุคลากรผู้มีความสามารถของสถาบันการศึกษานานาชาติ มีคะแนนเพิ่มขึ้น ร้อยละ ๓ ต่อปี

ตัวชี้วัดที่ ๒.๓ จำนวนและมูลค่าของธุรกิจสตาร์ทอัพเพิ่มขึ้น

เป้าหมายที่ ๓ ประชาชนทุกกลุ่มเข้าถึงการเรียนรู้ตลอดชีวิต

ตัวชี้วัดที่ ๓.๑ การประเมินสมรรถนะผู้ใหญ่ในระดับนานาชาติของคนไทยในทุกด้านไม่ต่ำกว่าค่าเฉลี่ย ของประเทศที่เข้ารับการประเมิน

ตัวชี้วัดที่ ๓.๒ กลุ่มประชากรอายุ ๑๕-๒๔ ปี ที่ไม่ได้เรียน ไม่ได้ทำงาน หรือไม่ได้ฝึกอบรม ไม่เกินร้อยละ ๕ เมื่อสิ้นสุดแผน

กลยุทธ์การพัฒนา

กลยุทธ์ที่ ๑ คนไทยทุกช่วงวัยได้รับการพัฒนาในทุกมิติ

กลยุทธ์ที่ ๒ การพัฒนากำลังคนสมรรถนะสูง

กลยุทธ์ที่ ๓ ส่งเสริมการเรียนรู้ตลอดชีวิต

หมวดหมู่ที่ ๑๓ ไทยมีภาครัฐที่ทันสมัย มีประสิทธิภาพ และตอบโจทย์ประชาชน

เป้าหมายการพัฒนา

ความเชื่อมโยงของหมวดหมู่กับเป้าหมายหลักของแผนพัฒนาฯ ฉบับที่ ๑๓ และยุทธศาสตร์ชาติ ภาครรัฐจำเป็นต้องเร่งพัฒนาและปรับตัวเพื่อลดช่องว่างของการปฏิบัติงานให้มีศักยภาพที่เหมาะสม ในฐานะที่เป็นกลไกหลักในการขับเคลื่อนการพัฒนาประเทศบนหลักการบริหารงานภาครัฐแนวใหม่ คือ การปรับเปลี่ยนการบริหารจัดการภาครัฐ โดยนำหลักการเพิ่มประสิทธิภาพของระบบราชการและการแสวงหา ประสิทธิภาพในการปฏิบัติราชการที่มุ่งการบรรลุเป้าหมายการพัฒนาประเทศ โดยมีประเด็นที่ต้องดำเนินการ เพื่อรับมือกับแนวโน้มการเปลี่ยนแปลงและเสริมสร้างความสามารถของภาครัฐ ประกอบด้วย ๑) พัฒนาการให้บริการภาครัฐที่ตอบโจทย์ สะดวก ประหยัด แก่ประชาชนและผู้ประกอบการ โดยพัฒนาคุณภาพการให้บริการ และเปิดโอกาสให้ภาคส่วนอื่นเข้ามามีส่วนร่วม ๒) ปรับเปลี่ยนการบริหารจัดการและโครงสร้างของภาครัฐ ให้ยืดหยุ่น เชื่อมโยง เปิดกว้าง และมีประสิทธิภาพเพื่อรองรับการเปลี่ยนแปลงที่เอื้อต่อการพัฒนาประเทศ ๓) ปรับเปลี่ยนภาครัฐเป็นรัฐบาลดิจิทัลที่ใช้ข้อมูลในการบริหารจัดการเพื่อการพัฒนาประเทศ และสร้าง ระบบบริหารจัดการ และ ๔) การสร้างระบบบริหารภาครัฐที่ส่งเสริมการปรับเปลี่ยนและพัฒนาบุคลากร ให้มี ทักษะที่จำเป็นในการให้บริการภาครัฐดิจิทัลและปรับปรุงกฎหมาย ระเบียบ มาตรการภาครัฐให้เอื้อต่อ การพัฒนาประเทศ ซึ่งตอบสนองต่อเป้าหมายหลักของแผนพัฒนาฯ ฉบับที่ ๑๓ จำนวน ๒ เป้าหมาย ได้แก่ ๑๓๔ เป้าหมายที่ ๓) การมุ่งสู่สังคมแห่งโอกาสและความเป็นธรรม โดยมีบริการสาธารณะทั่วถึง เท่าเทียม และ เป้าหมายที่ ๕) การเสริมสร้างความสามารถของประเทศในการรับมือกับความเสี่ยงและการเปลี่ยนแปลง ภายใต้บริบทโลกใหม่ การพัฒนาตามหมวดหมู่ฯ จะสามารถส่งผลต่อการบรรลุเป้าหมายตามยุทธศาสตร์ชาติ ใน ๔ ด้าน ได้แก่ ๑) ยุทธศาสตร์ชาติด้านความมั่นคง ในประเด็นเป้าหมาย ประชาชนอยู่ดี กินดี และมีความสุข ๒) ยุทธศาสตร์ชาติ ด้านการสร้างความสามารถในการแข่งขัน ใน ๒ ประเด็นเป้าหมาย คือ ประเทศไทยเป็น ประเทศที่พัฒนาแล้ว เศรษฐกิจเติบโตอย่างมีเสถียรภาพและยั่งยืน และประเทศไทยมีขีดความสามารถในการ แข่งขันสูงขึ้น ๓) ยุทธศาสตร์ชาติด้านการสร้างโอกาสและความเสมอภาคทางสังคมใน ๒ ประเด็นเป้าหมาย คือ สร้างความเป็นธรรม และลดความเหลื่อมล้ำในทุกมิติ และเพิ่มขีดความสามารถของชุมชนท้องถิ่นในการ พัฒนา การพึ่งตนเอง และการจัดการตนเองเพื่อสร้างสังคมคุณภาพ ๔) ยุทธศาสตร์ชาติด้านการปรับสมดุลและ พัฒนาระบบการบริหาร จัดการภาครัฐ ๒ ประเด็นเป้าหมาย คือ ภาครัฐมีวัฒนธรรมการท างานที่มุ่งผลสัมฤทธิ์ และผลประโยชน์ส่วนรวม ตอบสนองความต้องการของประชาชนได้อย่างสะดวก รวดเร็ว โปร่งใส และภาครัฐ มีขนาดที่เล็กลง พร้อมปรับตัว ให้ทันต่อการเปลี่ยนแปลง นอกจากนี้ หมวดหมู่ที่ ๑๓ ยังมีความเชื่อมโยงกับ เป้าหมายแผนแม่บทภายใต้ ยุทธศาสตร์ชาติใน ๔ ประเด็น ได้แก่ ประเด็นที่ ๑๗ ความเสมอภาคและ หลักประกันทางสังคม ประเด็นที่ ๒๐ การบริการประชาชนและประสิทธิภาพภาครัฐ ประเด็นที่ ๒๑ การต่อต้านการทุจริตและประพฤติมิชอบ ประเด็นที่ ๒๒ กฎหมายและกระบวนการยุติธรรม

เป้าหมาย ตัวชี้วัด และค่าเป้าหมายของการพัฒนาระดับมหุดมหาย

เป้าหมายที่ ๑ การบริการภาครัฐ มีคุณภาพ เข้าถึงได้

ตัวชี้วัดที่ ๑.๑ ความพึงพอใจในคุณภาพการให้บริการของภาครัฐ ไม่น้อยกว่าร้อยละ ๙๐

เป้าหมายที่ ๒ ภาครัฐที่มีขีดสมรรถนะสูง คล่องตัว

ตัวชี้วัดที่ ๒.๑ ผลการสำรวจรัฐบาลอิเล็กทรอนิกส์ ในองค์ประกอบ ดัชนีรัฐบาลอิเล็กทรอนิกส์ ดัชนีการมีส่วนร่วม ทางอิเล็กทรอนิกส์ ดัชนีทุนมนุษย์ และดัชนีการให้บริการภาครัฐออนไลน์ ไม่เกินอันดับที่ ๔๐ ของโลก และมีคะแนนไม่ต่ำกว่า ๐.๘๒

กลยุทธ์การพัฒนา

กลยุทธ์ที่ ๑ การพัฒนาคุณภาพการให้บริการภาครัฐที่ต่อบ้จทโยย สะดวก และประหยัด

กลยุทธ์ที่ ๒ การปรับเปลี่ยนการบริหารจัดการและโครงสร้างของภาครัฐให้ยืดหยุ่น เชื่อมโยง เปิดกว้าง และมีประสิทธิภาพเพื่อรองรับการเปลี่ยนแปลงที่เอื้อต่อการพัฒนาประเทศ

กลยุทธ์ที่ ๓ การปรับเปลี่ยนภาครัฐเป็นรัฐบาลดิจิทัลที่ใช้ข้อมูลในการบริหารจัดการเพื่อการพัฒนาประเทศ

กลยุทธ์ที่ ๔ การสร้างระบบบริหารภาครัฐที่ส่งเสริมการปรับเปลี่ยนและพัฒนาบุคลากร ให้มีทักษะที่จำเป็นในการให้บริการภาครัฐดิจิทัล และปรับปรุงกฎหมาย ระเบียบ มาตรการภาครัฐให้เอื้อต่อการพัฒนาประเทศ

แผนพัฒนาภาค / แผนพัฒนากลุ่มจังหวัด / แผนพัฒนาจังหวัด

แผนพัฒนาภาค

ภาคเหนือมีทุนทางสังคมและวัฒนธรรมประเพณีที่มีอัตลักษณ์โดดเด่น ที่มีการฟื้นฟู สืบสาน และสร้างสรรค์พัฒนาสู่การผลิตสินค้าและบริการ โดยเฉพาะเป็นแหล่งท่องเที่ยวที่มีบริการสุขภาพและผลิตภัณฑ์หัตถกรรมที่มีชื่อเสียงระดับสากล พื้นที่เกษตรของภาคเหนือมีขนาดเล็กเหมาะสมต่อการปรับระบบการผลิตเพื่อสร้างคุณค่าตามแนวทางเกษตรอินทรีย์นอกจากนี้ ทำเลที่ตั้งของภาคเหนือมีศักยภาพในการขยายการค้าการลงทุนและบริการเชื่อมโยงเศรษฐกิจกับประเทศเพื่อนบ้านในกลุ่มอนุภูมิภาคแม่น้ำโขง และสามารถขยายไปสู่จีนตอนใต้และกลุ่มประเทศเอเชียใต้ตามแนวระเบียงเศรษฐกิจเหนือ-ใต้ และ ตะวันออก-ตะวันตกรวมถึงเป็นพื้นที่ป่าต้นน้ำที่สำคัญของประเทศ

เป้าหมายเชิงยุทธศาสตร์:

พัฒนาเป็นฐานเศรษฐกิจสร้างสรรค์มูลค่าสูง เชื่อมโยงเศรษฐกิจกับประเทศในกลุ่มอนุภูมิภาคแม่น้ำโขง

ยุทธศาสตร์การพัฒนาพัฒนาภาคเหนือ

ยุทธศาสตร์ที่ ๑ พัฒนาการท่องเที่ยวและธุรกิจบริการต่อเนื่องให้มีคุณภาพ สามารถสร้างมูลค่าเพิ่มอย่างยั่งยืน และกระจายประโยชน์อย่างทั่วถึง รวมทั้งต่อยอดการผลิตสินค้าและบริการที่มีศักยภาพสูงด้วยภูมิปัญญาและนวัตกรรม

ยุทธศาสตร์ที่ ๒ ใช้โอกาสจากเขตเศรษฐกิจพิเศษ และการเชื่อมโยงกับอนุภูมิภาคGMS BIMSTEC และ AEC เพื่อขยายฐานเศรษฐกิจของภาค

ยุทธศาสตร์ที่ ๓ ยกกระดับเป็นฐานการผลิตเกษตรอินทรีย์และเกษตรปลอดภัย เชื่อมโยงสู่อุตสาหกรรมเกษตรแปรรูปที่สร้างมูลค่าเพิ่มสูง

- ยุทธศาสตร์ที่ ๔ พัฒนาคุณภาพชีวิตและแก้ไขปัญหาความยากจน พัฒนาระบบดูแลผู้สูงอายุอย่างมีส่วนร่วมของครอบครัวและชุมชน ยกย่องระดับทักษะฝีมือแรงงานภาคบริการ
- ยุทธศาสตร์ที่ ๕ อนุรักษ์และฟื้นฟูป่าต้นน้ำให้คงความสมบูรณ์ จัดระบบบริหารจัดการน้ำอย่างเหมาะสม และเชื่อมโยงพื้นที่เกษตรให้ทั่วถึง ป้องกันและแก้ไขปัญหาลพิษหมอกควันอย่างยั่งยืน

แผนพัฒนากลุ่มจังหวัด

วิสัยทัศน์กลุ่มจังหวัดภาคเหนือตอนบน ๒ (เชียงราย พะเยา แพร่ และน่าน)

กลุ่มจังหวัดภาคเหนือตอนบน ๒	ภายในปี ๒๕๗๐ กลุ่มจังหวัดภาคเหนือตอนบน ๒ จะเป็นเมืองน่าอยู่อย่างยั่งยืน
เชียงราย	เมืองแห่งการค้า การลงทุน การเกษตร และการท่องเที่ยว รุ่งเรืองด้วยวัฒนธรรมล้านนา ประชาชนอยู่เย็นเป็นสุข
พะเยา	แหล่งผลิตเกษตรปลอดภัย สังคมเข้มแข็งภายใต้การเป็นประชาคมอาเซียน
แพร่	เมืองเศรษฐกิจมั่นคง ชุมชนเข้มแข็งประชาชนมีคุณภาพชีวิตที่ดีและมีทรัพยากรธรรมชาติที่สมบูรณ์
น่าน	เมืองแห่งความสุข

ยุทธศาสตร์กลุ่มจังหวัดภาคเหนือตอนบน ๒ (เชียงราย พะเยา แพร่ และน่าน)

แผนพัฒนากลุ่มจังหวัดภาคเหนือตอนบน ๒ พ.ศ.๒๕๖๖ – ๒๕๗๐ มีการเปลี่ยนแปลงประเด็นการพัฒนาและคำเป้าหมายของตัวชี้วัดความสำเร็จตามเป้าหมายการพัฒนา เพื่อให้มีความชัดเจนและสอดคล้องกับสถานการณ์ปัจจุบัน แผนพัฒนากลุ่มจังหวัดภาคเหนือตอนบน ๒ ได้กำหนดเป้าหมายการพัฒนาของกลุ่มจังหวัดที่ต้องการบรรลุเป้าหมายในระยะ ๕ ปี โดยมีการกำหนดทิศทางการพัฒนากลุ่มจังหวัดที่สอดคล้องกับศักยภาพ โอกาสปัญหา อุปสรรค ความต้องการของพื้นที่ มีความเชื่อมโยงกับยุทธศาสตร์ชาติ ทิศทางการพัฒนาภาค ทั้งนี้แผนงาน/โครงการส่วนใหญ่สอดคล้องกับแนวทางการพัฒนา และสามารถขับเคลื่อนประเด็นการพัฒนาให้ประสบผลสำเร็จได้ และแผนงานโครงการอย่างย่อได้แสดงให้เห็นถึงวัตถุประสงค์โครงการ กิจกรรมพื้นที่เป้าหมาย งบประมาณ ระยะเวลา หน่วยงานรับผิดชอบ และ ผลผลิตอย่างชัดเจน

ประเด็นการพัฒนาของกลุ่มจังหวัดภาคเหนือตอนบน 2 (เชียงราย พะเยา แพร่ น่าน)

ประจำปี พ.ศ. ๒๕๖๖ – ๒๕๗๐

เป้าหมายการพัฒนา ภายในปี ๒๕๗๐ กลุ่มจังหวัดภาคเหนือตอนบน ๒ จะเป็นเมืองนำอยู่อย่างยั่งยืน

ประเด็นการพัฒนาที่ 1 : สร้างสภาพแวดล้อมให้เหมาะสมต่อการค้าการลงทุน และเพิ่มมูลค่าการท่องเที่ยวทั้งระบบ รวมถึงส่งเสริมภาคเกษตรและอุตสาหกรรมเกษตรให้มีมูลค่าสูง และสนับสนุนเศรษฐกิจฐานรากให้เข้มแข็ง

ประเด็นการพัฒนาที่ 2 : ส่งเสริมเกษตรปลอดภัยสู่เกษตรอินทรีย์ และส่งเสริมการดูแลและการบริการสุขภาพ

ประเด็นการพัฒนาที่ 3 : อนุรักษ์ทรัพยากรธรรมชาติและพัฒนาขีดความสามารถในการรับมือภัยพิบัติทั้งที่เกิดจากธรรมชาติ ภัยที่เกิดจากมนุษย์

กลุ่มจังหวัดภาคเหนือตอนบน ๒ (เชียงราย พะเยา แพร่ และน่าน)

“มุ่งพัฒนาเชียงรายให้เป็นประตูการค้า การลงทุน พัฒนาการเกษตรอินทรีย์ พัฒนาการท่องเที่ยวชายแดนและการท่องเที่ยว อนุรักษ์และสืบสานวัฒนธรรมล้านนาและภูมิปัญญาท้องถิ่น และเร่งฟื้นฟูทรัพยากรธรรมชาติ”

เป้าหมายการพัฒนา :

“ ประตูการค้าสากล โดดเด่นวัฒนธรรมล้านนา ”

ตำแหน่งการพัฒนาของกลุ่มจังหวัดภาคเหนือตอนบน ๒

จากจุดแข็งประกอบกับโอกาสที่เกิดขึ้น กลุ่มจังหวัดภาคเหนือตอนบน ๒ มีศักยภาพในด้านที่ตั้งสามารถเชื่อมโยงการพัฒนาพัฒนาทางด้านเศรษฐกิจและสังคมกับกลุ่มประเทศในอนุภูมิภาคลุ่มน้ำโขง (GMS) และประชาคมอาเซียน (AC) มีวัฒนธรรม ประเพณี ภูมิปัญญาท้องถิ่นที่เป็นเอกลักษณ์ของกลุ่มล้านนา ตะวันออกที่สามารถนำไปใช้ประโยชน์ในการพัฒนาด้านการท่องเที่ยวและสร้างมูลค่าเพิ่มให้กับสินค้าหัตถกรรมอุตสาหกรรม/สินค้าชุมชนเป็นฐานการผลิตสินค้าเกษตร โดยมีพืชเศรษฐกิจที่สำคัญ ได้แก่ ข้าว ข้าวโพดเลี้ยงสัตว์ ยางพารา ชา กาแฟ และผลไม้ (ลิ้นจี่ ลำไย) มีแหล่งท่องเที่ยวทางธรรมชาติและวัฒนธรรมที่หลากหลาย นอกจากนั้นสามารถที่จะพัฒนาเชื่อมโยงการท่องเที่ยวกับประเทศในกลุ่ม GMS และ AC ทั้งทางบก ทางน้ำ และทางอากาศ ประกอบกับมีสถาบันการศึกษาหลายระดับ พร้อมรองรับการพัฒนาทรัพยากรมนุษย์เพื่อสนับสนุนการพัฒนาด้านต่างๆ จึงกำหนดจุดยืนทางยุทธศาสตร์และทิศทางการพัฒนา ดังนี้

๑. ศูนย์กลางขนส่งและกระจายสินค้า เนื่องจากกลุ่มจังหวัดฯ มีช่องทางการขนส่งสินค้าเชื่อมโยงกับกลุ่มประเทศ GMS และ AEC ทั้งทางบกและทางน้ำ และด้านการค้าชายแดน

๒. เป็นศูนย์กลางเมืองท่องเที่ยวอารยธรรม “ล้านนา” เนื่องจากมีวัฒนธรรมชนเผ่าที่โดดเด่นสร้างความประทับใจแก่นักท่องเที่ยว และธรรมชาติที่สวยงาม

๓. สินค้าเกษตรคุณภาพดีและปลอดภัย โดยมีสินค้าที่สำคัญ ได้แก่ ข้าว ลำไย ยางพารา และโคเนื้อ

พันธกิจ (Mission) :

๑. ส่งเสริมพัฒนาเศรษฐกิจ การค้าการลงทุน การท่องเที่ยว และโลจิสติกส์เชื่อมโยงสู่สากลให้มีการ ขยายตัวเพิ่มขึ้น
๒. ส่งเสริมพัฒนาการและสร้างความเข้มแข็งให้ภาคเกษตร อุตสาหกรรม เพื่อเพิ่มมูลค่า
๓. พัฒนาและส่งเสริมการท่องเที่ยวเชิงอนุรักษ์วัฒนธรรม อารยธรรมแหล่งล้านนาตะวันออก ดำรงไว้ซึ่งศิลปวัฒนธรรมและวิถีชีวิตที่เป็นเอกลักษณ์และเป็นอัตลักษณ์และสุขภาพ
๔. อนุรักษ์ พัฒนา และส่งเสริมการบริหารจัดการทรัพยากรธรรมชาติและสิ่งแวดล้อมให้มีความ สมบูรณ์ดำรงฐานทรัพยากรธรรมชาติและการจัดการสิ่งแวดล้อมที่ดี

เป้าประสงค์หลัก (Goals)

๑. เป็นศูนย์กลางการค้า การลงทุน และโลจิสติกส์เชื่อมโยงกลุ่มประเทศอนุภูมิภาคลุ่มน้ำโขง (GMS) และ AEC เพื่อเพิ่มขีดความสามารถทางการแข่งขัน และลดค่าใช้จ่ายของผู้ประกอบการ
๒. เพิ่มรายได้จากการส่งออกสินค้าไปยังประเทศ GMS, AEC และประเทศอื่นๆ เพิ่มขึ้น
๓. เพิ่มผลิตภาพและคุณค่าของสินค้าเกษตร และอุตสาหกรรมนำสินค้าเกษตร และอุตสาหกรรม สู่ตลาดโลก
๔. พัฒนาการท่องเที่ยวเพิ่มมูลค่าผลิตภัณฑ์และคุณค่าสินค้าและบริการเน้นฐานเศรษฐกิจที่ยั่งยืนเพิ่มมูลค่าการท่องเที่ยวเพื่อเพิ่มรายได้
๕. รักษาความ อุดมสมบูรณ์ของทรัพยากร ธรรมชาติสร้างภาคีใน การอนุรักษ์ฟื้นฟูทรัพยากร ธรรมชาติ สิ่งแวดล้อมความหลากหลายทางชีวภาพยกระดับการบริหารจัดการทรัพยากรธรรมชาติให้เกิดความ ยั่งยืนและเตรียมพร้อมรับอนุภูมิภาคลุ่มน้ำโขง และกรอบความร่วมมือประชาคมอาเซียน

นโยบายรัฐบาล

นโยบายหลัก ๑๒ ด้านของรัฐบาล

๑. การปกป้องและเชิดชูสถาบันพระมหากษัตริย์
๒. การสร้างความมั่นคงและความปลอดภัยของประเทศ และความสงบสุขของประเทศ
๓. การทำนุบำรุงศาสนา ศิลปะและวัฒนธรรม
๔. การสร้างบทบาทของไทยในเวทีโลก
๕. การพัฒนาเศรษฐกิจและความสามารถในการแข่งขันของไทย
๖. การพัฒนาพื้นที่เศรษฐกิจและการกระจายความเจริญสู่ภูมิภาค
๗. การพัฒนาสร้างความเข้มแข็งจากฐานราก
๘. การปฏิรูปกระบวนการเรียนรู้และการพัฒนาศักยภาพของคนไทยทุกช่วงวัย
๙. การพัฒนาระบบสาธารณสุขและหลักประกันทางสังคม
๑๐. การฟื้นฟูทรัพยากรธรรมชาติและการรักษาสิ่งแวดล้อมเพื่อสร้างการเติบโตอย่างยั่งยืน
๑๑. การปฏิรูปการบริหารจัดการภาครัฐ
๑๒. การป้องกันและปราบปรามการทุจริตและประพฤติมิชอบ และกระบวนการยุติธรรม

นโยบายเร่งด่วน ๑๒ เรื่องของรัฐบาล

๑. การแก้ไขปัญหาในการดำรงชีวิตของประชาชน
๒. การปรับปรุงระบบสวัสดิการและพัฒนาคุณภาพชีวิตของประชาชน
๓. มาตรการเศรษฐกิจเพื่อรองรับความผันผวนของเศรษฐกิจโลก
๔. การให้ความช่วยเหลือเกษตรกรและพัฒนานวัตกรรม
๕. การยกระดับศักยภาพของแรงงาน
๖. การวางรากฐานระบบเศรษฐกิจของประเทศสู่อนาคต
๗. การเตรียมคนไทยสู่ศตวรรษที่ ๒๑
๘. การแก้ไขปัญหาทุจริตและประพฤติมิชอบในวงราชการทั้งฝ่ายการเมืองและฝ่ายราชการประจำ
๙. การแก้ไขปัญหายาเสพติดและสร้างความสงบสุขในพื้นที่ชายแดนภาคใต้
๑๐. การพัฒนาระบบการให้บริการประชาชน
๑๑. การจัดเตรียมมาตรการรองรับภัยแล้งและอุทกภัย
๑๒. การสนับสนุนให้มีการศึกษา การรับฟังความเห็นของประชาชนและการดำเนินการเพื่อแก้ไขเพิ่มเติมรัฐธรรมนูญ

ยุทธศาสตร์จังหวัดเชียงราย

วิสัยทัศน์

“เชียงรายเมืองท่องเที่ยวสร้างสรรค์ สะอาด ปลอดภัย น่ายล”

ยุทธศาสตร์ที่ ๑ การสร้างมูลค่าเพิ่มด้านการท่องเที่ยวเชิงสร้างสรรค์โดยดำรงฐานวัฒนธรรมล้านนา

ยุทธศาสตร์ที่ ๒ การส่งเสริมการผลิตและพัฒนานวัตกรรมเพื่อยกระดับสินค้าการเกษตรเชิงสร้างสรรค์ภายใต้แนวทางการพัฒนาที่ยั่งยืน

ยุทธศาสตร์ที่ ๓ การพัฒนาเศรษฐกิจสร้างสรรค์ ด้านการค้า การลงทุน การบริการ และโลจิสติกส์

ยุทธศาสตร์ที่ ๔ การจัดการทรัพยากรธรรมชาติและสิ่งแวดล้อมให้ดำรงความสมบูรณ์และยั่งยืน

ยุทธศาสตร์ที่ ๕ การพัฒนาคุณภาพชีวิตและความมั่นคงเพื่อส่งเสริมสังคมสร้างสรรค์

เป้าหมายการพัฒนาจังหวัด



เป้าหมายการพัฒนาจังหวัดเชียงราย เน้นการดำเนินการพัฒนา ๓ ประเด็นสำคัญเพื่อนำไปสู่การผลักดันให้ เชียงรายเมืองท่องเที่ยวสร้างสรรค์ สะอาด ปลอดภัย น่ายล ได้แก่

๑. เป้าหมาย การพัฒนาเศรษฐกิจสร้างสรรค์ : เพื่อสร้างการเจริญเติบโตทางเศรษฐกิจโดยเน้นการพัฒนาการท่องเที่ยวเชิงคุณค่าและยั่งยืน การค้า การลงทุนและบริการโลจิสติกส์เชิงสร้างสรรค์ และการส่งเสริมนวัตกรรมสินค้าเกษตรมูลค่าสูงโดยดำรงฐานวัฒนธรรมล้านนาและสมดุลของทรัพยากรธรรมชาติและสิ่งแวดล้อม

๒. เป้าหมาย การพัฒนาสิ่งแวดล้อมสร้างสรรค์ : เพื่อสร้างสมดุลของระบบนิเวศและสนับสนุนการเติบโตอย่างยั่งยืนบนสังคมเศรษฐกิจสร้างสรรค์เพื่อรับรองการพัฒนาเมืองให้น่าอยู่ที่เป็นมิตรต่อสิ่งแวดล้อม

๓. เป้าหมาย การพัฒนาสังคมสร้างสรรค์ : เพื่อยกระดับคุณภาพชีวิต ลดความเหลื่อมล้ำในสังคม ส่งเสริมการเรียนรู้ตลอดชีวิตสำหรับคนทุกช่วงวัย และเสริมสร้างความปลอดภัยและความมั่นคงในชีวิตทรัพย์สินของประชาชนเพื่อนำไปสู่สังคมสร้างสรรค์

ประเด็นการพัฒนาของจังหวัดเชียงราย

ประเด็นการพัฒนาที่ ๑ การสร้างมูลค่าเพิ่มด้านการท่องเที่ยวเชิงสร้างสรรค์โดยดำรงฐานวัฒนธรรมล้านนา

เป้าหมายการพัฒนา

๑. การเพิ่มจำนวนแหล่งท่องเที่ยวเชิงสร้างสรรค์
๒. การเพิ่มจำนวนของกิจกรรมที่ส่งเสริมการท่องเที่ยวเชิงสร้างสรรค์เพิ่มขึ้น
๓. การเพิ่มจำนวนของสถานประกอบการด้านการท่องเที่ยวได้รับมาตรฐาน SHA

ประเด็นการพัฒนาที่ ๒ การส่งเสริมการผลิตและพัฒนานวัตกรรมเพื่อยกระดับสินค้าเกษตรเชิงสร้างสรรค์ภายใต้แนวทางการพัฒนาที่ยั่งยืน

เป้าหมายการพัฒนา

๑. การเพิ่มสัดส่วนสินค้าเกษตรที่ได้คุณภาพ มาตรฐานสากลและเป็นมิตรกับสิ่งแวดล้อม
๒. การเพิ่มจำนวนนวัตกรรมสินค้าเกษตรเชิงสร้างสรรค์
๓. การส่งเสริมและยกระดับผลิตภัณฑ์ชา กาแฟและสมุนไพรสู่เกษตรมูลค่าสูงเชิงสร้างสรรค์

ประเด็นการพัฒนาที่ ๓ การพัฒนาเศรษฐกิจสร้างสรรค์ด้านการค้า การลงทุน การบริการ และ โลจิสติกส์

เป้าหมายการพัฒนา

๑. การส่งเสริมการเพิ่มจำนวนผู้ประกอบการ/SMEsเศรษฐกิจสร้างสรรค์
๒. การเพิ่มกิจกรรมในการส่งเสริม พัฒนาและเตรียมความพร้อมผู้ประกอบการภายใต้บริบทที่เปลี่ยนแปลง
๓. การสนับสนุนสภาพแวดล้อมและระบบโลจิสติกส์ที่รองรับด้านการค้า การลงทุน การบริการ

ประเด็นการพัฒนาที่ ๔ การจัดการทรัพยากรธรรมชาติและสิ่งแวดล้อมให้ดำรงความสมบูรณ์และยั่งยืน

เป้าหมายการพัฒนา

๑. การเพิ่มจำนวนพื้นที่สีเขียว
๒. การเพิ่มประสิทธิภาพการบริหารจัดการทรัพยากรน้ำ/หมอกควันไฟป่า

ประเด็นการพัฒนาที่ ๕ การพัฒนาคุณภาพชีวิต ทรัพยากรมนุษย์และความมั่นคงเพื่อส่งเสริมสังคม
สร้างสรรค์

เป้าหมายการพัฒนา

๑. การส่งเสริมการเรียนรู้ตลอดชีวิต
๒. การลดอุบัติเหตุ / ภัยพิบัติ / ปลอดภัยเสด็จ
๓. การเฝ้าระวังและรับมือกับโรค Covid๑๙ และโรคอุบัติใหม่

ยุทธศาสตร์ขององค์กรปกครองส่วนท้องถิ่นในเขตจังหวัดเชียงราย

วิสัยทัศน์ (Vision)

“เชียงรายเมืองท่องเที่ยวสร้างสรรค์ วิถีถิ่นร่วมสมัย สิ่งแวดล้อมสมดุล มุ่งสู่ความยั่งยืน”

ประกอบด้วย ๖ ยุทธศาสตร์ ดังนี้

ยุทธศาสตร์ที่ ๑ การสร้างมูลค่าเพิ่มด้านการท่องเที่ยวเชิงสร้างสรรค์โดยดำรงฐานวัฒนธรรมล้านนา
ยุทธศาสตร์ที่ ๒ การส่งเสริมการผลิตและพัฒนานวัตกรรมเพื่อยกระดับสินค้าเกษตรเชิงสร้างสรรค์
ภายใต้แนวทางการพัฒนาที่ยั่งยืน

ยุทธศาสตร์ที่ ๓ การพัฒนาเศรษฐกิจสร้างสรรค์ด้านการค้า การลงทุน การบริการ และโลจิสติกส์

ยุทธศาสตร์ที่ ๔ การจัดการทรัพยากรธรรมชาติและสิ่งแวดล้อมให้ดำรงความสมบูรณ์ และยั่งยืน

ยุทธศาสตร์ที่ ๕ การพัฒนาคุณภาพชีวิตและความมั่นคงเพื่อส่งเสริมสังคมสร้างสรรค์

ยุทธศาสตร์ที่ ๑ การสร้างมูลค่าเพิ่มด้านการท่องเที่ยวเชิงสร้างสรรค์โดยดำรงฐานวัฒนธรรมล้านนา

กลยุทธ์ที่ ๑.๑ ส่งเสริม สนับสนุน พัฒนาแหล่งท่องเที่ยว สินค้าและบริการให้ได้มาตรฐานสากล

ในการจัดกิจกรรมท่องเที่ยวทุกรูปแบบ

กลยุทธ์ที่ ๑.๒ ปรับปรุงแหล่งท่องเที่ยว แหล่งพักผ่อนหย่อนใจ สวนสาธารณะ บุรณะฟื้นฟู
โบราณสถาน ค้นหาแหล่งท่องเที่ยวหรือแหล่งพักผ่อนหย่อนใจแห่งใหม่ และสร้างอัตลักษณ์ดึงดูดความสนใจ
ของนักท่องเที่ยว

กลยุทธ์ที่ ๑.๓ จัดให้มีระบบรักษาความสงบเรียบร้อย การอำนวยความสะดวก และความปลอดภัย
ในแหล่งท่องเที่ยว

กลยุทธ์ที่ ๑.๔ การพัฒนาบุคลากรด้านการท่องเที่ยวและสนับสนุนการมีส่วนร่วมของประชาชน ใน
การพัฒนาพื้นที่

กลยุทธ์ที่ ๑.๕ นวัตกรรมและเทคโนโลยีและระบบสารสนเทศมาใช้ในการพัฒนาสื่อประชาสัมพันธ์เพื่อสร้าง
ความเชื่อมโยงแหล่งท่องเที่ยวในพื้นที่จังหวัดเชียงราย

ยุทธศาสตร์ที่ ๒ การส่งเสริมการผลิตและพัฒนานวัตกรรมเพื่อยกระดับสินค้าเกษตรเชิงสร้างสรรค์ ภายใต้
แนวทางการพัฒนาที่ยั่งยืน

กลยุทธ์ที่ ๒.๑ ส่งเสริมและยกระดับสินค้าทางการเกษตร เพื่อป้องกันทางภูมิศาสตร์ของจังหวัดเชียงราย

กลยุทธ์ที่ ๒.๒ ส่งเสริมและสนับสนุนสินค้าทางการเกษตรและผลิตภัณฑ์ชุมชนท้องถิ่นให้เกิด ความ
หลากหลาย เพื่อกระตุ้นเศรษฐกิจฐานราก

กลยุทธ์ที่ ๒.๓ ส่งเสริมกระบวนการแปรรูปสินค้าทางการเกษตรและยกระดับการผลิตสินค้าชุมชน
แบบครบวงจรให้ได้มาตรฐานสากล โดยบูรณาการร่วมกับหน่วยงานที่เกี่ยวข้อง

กลยุทธ์ที่ ๒.๔ เป็นศูนย์กลางการเชื่อมโยงสินค้าทางการเกษตรและผลิตภัณฑ์ชุมชนในจังหวัด เชียงราย

กลยุทธ์ที่ ๒.๕ ใช้เทคโนโลยีและระบบสารสนเทศเป็นช่องทางในการพัฒนาการผลิต การจำหน่าย การกระจายสินค้าทางการเกษตรและผลิตภัณฑ์ชุมชนท้องถิ่น

ยุทธศาสตร์ที่ ๓ การพัฒนาเศรษฐกิจสร้างสรรค์ด้านการค้า การลงทุน การบริการ และโลจิสติกส์

กลยุทธ์ที่ ๓.๑ พัฒนาระบบโลจิสติกส์ระหว่างประเทศให้ได้มาตรฐานสากล

กลยุทธ์ที่ ๓.๒ พัฒนาระบบโครงสร้างพื้นฐาน เพื่อรองรับการค้า การลงทุน การบริการในอนาคต

กลยุทธ์ที่ ๓.๓ ส่งเสริมและพัฒนาการขับเคลื่อนเศรษฐกิจชายแดนเชื่อมโยงระเบียงเศรษฐกิจภาคเหนือและอนุภูมิภาคลุ่มน้ำโขง

กลยุทธ์ที่ ๓.๔ ส่งเสริมพัฒนาและเตรียมความพร้อมผู้ประกอบการภายในบริบทที่เปลี่ยนแปลง

ยุทธศาสตร์ที่ ๔ การจัดการทรัพยากรธรรมชาติ และสิ่งแวดล้อมให้ดี ารงความสมบูรณ์ และยั่งยืน

กลยุทธ์ที่ ๔.๑ เพิ่มประสิทธิภาพบริหารจัดการทรัพยากรน้ำ ขยะมูลฝอย หมอกควันไฟป่า และมลภาวะแบบบูรณาการ

กลยุทธ์ที่ ๔.๒ ส่งเสริมและพัฒนาการอนุรักษ์ทรัพยากรธรรมชาติและสิ่งแวดล้อม

กลยุทธ์ที่ ๔.๓ ส่งเสริมและพัฒนาการใช้พลังงานทางเลือกและพลังงานทดแทน

กลยุทธ์ที่ ๔.๔ เพิ่มจำนวนพื้นที่สีเขียว ปลูกป่าชุมชน และรักษาระบบนิเวศน์ให้เกิดความสมดุล

ยุทธศาสตร์ที่ ๕ การพัฒนาคุณภาพชีวิตและความมั่นคงเพื่อส่งเสริมสังคมสร้างสรรค์

กลยุทธ์ที่ ๕.๑ ส่งเสริมและพัฒนาการศึกษาทั้งในระบบ นอกระบบ และการศึกษาตามอัธยาศัย ให้ได้มาตรฐานการศึกษา

กลยุทธ์ที่ ๕.๒ ส่งเสริมและพัฒนาการจัดการศึกษาโรงเรียนประชาคมอาเซียนในเขต พัฒนาเศรษฐกิจชายแดน

กลยุทธ์ที่ ๕.๓ เสริมสร้าง พัฒนา และส่งเสริมเครือข่ายการศึกษาในท้องถิ่นแบบบูรณาการ

กลยุทธ์ที่ ๕.๔ ส่งเสริมและพัฒนาการศึกษาสู่อาชีพและรายได้

กลยุทธ์ที่ ๕.๕ การจัดการศึกษาแบบมีส่วนร่วมทุกภาคส่วนในท้องถิ่น

กลยุทธ์ที่ ๕.๖ พัฒนาคุณภาพชีวิตเด็ก เยาวชน สตรี ผู้สูงอายุ ผู้พิการ และผู้ด้อยโอกาส

กลยุทธ์ที่ ๕.๗ ส่งเสริมและพัฒนาอาชีพให้กับประชาชน ผู้สูงอายุ ผู้พิการ และผู้ด้อยโอกาส

กลยุทธ์ที่ ๕.๘ ส่งเสริม อนุรักษ์ และเผยแพร่ศิลปะ วัฒนธรรม ประเพณี ภูมิปัญญาท้องถิ่นและวิถีถิ่น

ร่วมสมัย

กลยุทธ์ที่ ๕.๙ ส่งเสริมพัฒนาศูนย์สุขภาวะชุมชนในท้องถิ่น

กลยุทธ์ที่ ๕.๑๐ ส่งเสริมการป้องกัน ควบคุม แก้ไขปัญหาภัยพิบัติทางธรรมชาติ

กลยุทธ์ที่ ๕.๑๑ รมรงค์ส่งเสริมให้มีการลดอุบัติเหตุและอุบัติเหตุภัยในท้องถิ่น

กลยุทธ์ที่ ๕.๑๒ ส่งเสริมและสนับสนุนการพัฒนาาระบบบริการสาธารณสุขในท้องถิ่น

กลยุทธ์ที่ ๕.๑๓ การป้องกันและแก้ไขปัญหายาเสพติด

ยุทธศาสตร์ของเทศบาลตำบลเวียงเทิง

วิสัยทัศน์

“เทศบาลเวียงเทิงเป็นเมืองน่าอยู่ คนมีสุข มีการเรียนรู้และพัฒนา บริหารจัดการก้าวหน้า รักษาสิ่งแวดล้อมยั่งยืน”

ประกอบด้วย ๖ ยุทธศาสตร์ ดังนี้

ยุทธศาสตร์ที่ ๑ ด้านสาธารณูปโภคพื้นฐาน

ยุทธศาสตร์ที่ ๒ ด้านเศรษฐกิจและการท่องเที่ยว

ยุทธศาสตร์ที่ ๓ ด้านการศึกษา ศิลปะ วัฒนธรรม ประเพณีท้องถิ่น และกีฬา

ยุทธศาสตร์ที่ ๔ ด้านทรัพยากรธรรมชาติและสิ่งแวดล้อม

ยุทธศาสตร์ที่ ๕ ด้านสังคมความมั่นคงในชีวิตและทรัพย์สิน

ยุทธศาสตร์ที่ ๖ ด้านการเมืองและการบริหาร

ยุทธศาสตร์ที่ ๑ การพัฒนาด้านสาธารณูปโภคพื้นฐาน

- ก่อสร้างปรับปรุง บำรุงรักษาถนน สะพาน ทางเท้าระบบระบายน้ำ
- พัฒนาระบบจราจร
- พัฒนาระบบไฟฟ้า
- พัฒนาระบบประปา
- พัฒนาสาธารณูปโภคพื้นฐาน
- จัดวางผังพัฒนาเมือง

ยุทธศาสตร์ที่ ๒ การพัฒนาด้านเศรษฐกิจและการท่องเที่ยว

- พัฒนาและส่งเสริมอาชีพให้แก่ประชาชน
- ส่งเสริมและสนับสนุนการท่องเที่ยว

ยุทธศาสตร์ที่ ๓ การพัฒนาด้านการศึกษา ศิลปะ วัฒนธรรม ประเพณีท้องถิ่น และการกีฬา

- ส่งเสริม สนับสนุน การจัดการศึกษาให้ได้อย่างทั่วถึง เท่าเทียม และมีประสิทธิภาพ
- อนุรักษ์ ฟื้นฟูเผยแพร่ศิลปวัฒนธรรมประเพณีท้องถิ่น
- ส่งเสริมและสนับสนุนด้านกีฬา

ยุทธศาสตร์ที่ ๔ การพัฒนาด้านทรัพยากรธรรมชาติและสิ่งแวดล้อม

- สร้างจิตสำนึกและความตระหนักในการจัดการทรัพยากรธรรมชาติและสิ่งแวดล้อม
- ปรับปรุงภูมิทัศน์เมืองเทิงน่าอยู่
- บริหารการเก็บขนและการกำจัดขยะ
- จัดระบบบำบัดน้ำเสีย

ยุทธศาสตร์ที่ ๕ การพัฒนาด้านสังคมความมั่นคงในชีวิตและทรัพย์สิน

- ส่งเสริมสุขภาพอนามัยของประชาชนให้ดีขึ้น
- สร้างคุณภาพชีวิตและความมั่นคงปลอดภัยให้แก่คนในชุมชน

ยุทธศาสตร์ที่ ๖ การพัฒนาด้านการเมืองและการบริหาร

- ส่งเสริมความเข้มแข็งและการมีส่วนร่วมของประชาชนในการพัฒนาท้องถิ่น
- สร้างความปองดองสมานฉันท์ บนพื้นฐานของความถูกต้อง ยุติธรรมและการยอมรับของทุกภาคส่วน

- พัฒนาประสิทธิภาพในการแก้ไขปัญหาและการบริการประชาชน
- ส่งเสริมความรู้ความเข้าใจ เกี่ยวกับประชาธิปไตยและเสรีภาพของประชาชน
- พัฒนาคูณภาพและศักยภาพบุคลากรของเทศบาล
- ปรับปรุงและพัฒนาเครื่องมือ เครื่องใช้และสถานที่ปฏิบัติงาน

เป้าประสงค์

๑. ส่งเสริมการพัฒนาด้านโครงสร้างพื้นฐาน โดยก่อสร้างพัฒนาและปรับปรุงโครงสร้างพื้นฐาน เช่น เส้นทางคมนาคม ทางระบายน้ำ ไฟฟ้า น้ำประปา ระบบโทรคมนาคม
๒. การบริหารจัดการแหล่งน้ำเพื่อการอุปโภคบริโภค และแหล่งน้ำเพื่อการเกษตร
๓. การบำรุง รักษาสุขภาพสิ่งแวดล้อม โดยการพัฒนาล้างแวล้อม การปรับปรุงภูมิทัศน์ ก่อสร้างพัฒนาและปรับปรุงสวนสาธารณะ รักษาสภาพแวดล้อมแม่น้ำลำคลอง จัดให้มีระบบการรักษาความสะอาดและความเป็นระเบียบเรียบร้อยของบ้านเมือง
๔. การส่งเสริมพัฒนาการเศรษฐกิจ โดยการส่งเสริมอาชีพ การค้าและการลงทุนชายแดน การพัฒนาศักยภาพเกษตรกร และการพัฒนาด้านการเกษตร ส่งเสริมเศรษฐกิจพอเพียงตามแนวพระราชดำริ ส่งเสริมสนับสนุนการท่องเที่ยว
๕. ส่งเสริมคุณภาพชีวิต โดยการส่งเสริมความปลอดภัยในชีวิตและทรัพย์สิน การสังคมสงเคราะห์ การพัฒนาและแก้ไขปัญหาทางสังคม การส่งเสริมการดูแลสุขภาพอนามัยและการกีฬา การส่งเสริมการศึกษา การเรียนรู้ ข้อมูลข่าวสาร
๖. การอนุรักษ์ศิลปวัฒนธรรม ประเพณี และภูมิปัญญาท้องถิ่น โดยส่งเสริมเอกลักษณ์ ศิลปวัฒนธรรม ประเพณีและภูมิปัญญาท้องถิ่น ส่งเสริมกิจการด้านศาสนา ส่งเสริมและสนับสนุนด้านกีฬา
๗. การพัฒนาด้านการบริหารจัดการ โดยการส่งเสริมการมีส่วนร่วมของประชาชน การพัฒนาบุคลากร พัฒนาสถานที่และอุปกรณ์ในการปฏิบัติราชการ การสนับสนุนการดำเนินการตามนโยบายของรัฐบาล และยุทธศาสตร์การพัฒนาจังหวัด
๘. สร้างความพร้อมของตำบลเข้าสู่ประชาคมอาเซียน

ตัวชี้วัด

๑. จำนวนโครงการที่ได้ดำเนินการ
๒. กรณีโครงการโครงสร้างพื้นฐาน วัดคุณภาพงานจากการที่คณะกรรมการตรวจรับงานจ้าง ตรวจรับงานโดยจะต้องได้คุณภาพงานที่ดี ไม่มีปัญหาและข้อท้วงติง
๓. กรณีโครงการด้านอื่นๆ วัดจากการบรรลุวัตถุประสงค์ที่กำหนดไว้ในโครงการ

ค่าเป้าหมาย

๑. ส่งเสริมการบริหารงานมุ่งผลสัมฤทธิ์
๒. พัฒนาระบบการให้บริการ ให้ได้รับความสะดวก รวดเร็ว และพึงพอใจ
๓. พัฒนาคูณภาพ และระบบเทคโนโลยีสารสนเทศให้ทันสมัย
๔. พัฒนาระบบการบริการสาธารณะ การคมนาคม การป้องกันและบรรเทาสาธารณภัยในชีวิตและทรัพย์สินที่มีประสิทธิภาพอย่างทั่วถึง
๕. ส่งเสริมสนับสนุน พัฒนาด้านการศึกษา ศิลปวัฒนธรรม และการสาธารณสุขเพื่อยกระดับคุณภาพชีวิตของประชาชน
๖. พัฒนาส่งเสริมเศรษฐกิจด้านอาชีพ ด้านการลงทุน ให้เข้มแข็งสามารถพึ่งพาตนเองได้
๗. ส่งเสริมการอนุรักษ์ ทรัพยากรธรรมชาติ และรักษาสิ่งแวดล้อม สามารถใช้ประโยชน์อย่างเหมาะสมและยั่งยืน

กลยุทธ์

กลยุทธ์/ แนวทางการพัฒนา	ตัวชี้วัดระดับกลยุทธ์	ยุทธศาสตร์
๑. ก่อสร้างปรับปรุง บำรุงรักษาถนน สะพาน ทางเท้าระบบระบายน้ำ	จำนวนถนนที่เพิ่มขึ้นและได้รับการบำรุงรักษา	ด้านสาธารณูปโภคพื้นฐาน
๒. พัฒนาระบบจราจร	จำนวนป้ายจราจรที่ได้รับการติดตั้ง	
๓. พัฒนาระบบไฟฟ้า	จำนวนที่เพิ่มขึ้นของการขยายเขตไฟฟ้า	
๔. พัฒนาระบบประปา	จำนวนที่เพิ่มขึ้นของการขยายเขตประปา	
๕. พัฒนาสาธารณูปโภคพื้นฐาน	จำนวนสาธารณูปโภค สาธารณูปการที่เพิ่มขึ้นและได้รับการบำรุงรักษา	
๖. จัดวางผังพัฒนาเมือง	การจัดวางผังพัฒนาเมือง	

กลยุทธ์/ แนวทางการพัฒนา	ตัวชี้วัดระดับกลยุทธ์	ยุทธศาสตร์
๑. พัฒนาและส่งเสริมอาชีพให้แก่ประชาชน	จำนวนกลุ่มอาชีพที่ได้รับการสนับสนุนส่งเสริมการประกอบอาชีพ	ด้านเศรษฐกิจและการท่องเที่ยว
	ร้อยละของจำนวนประชากรที่ได้รับฝึกอบรมการประกอบอาชีพ	

กลยุทธ์/ แนวทางการพัฒนา	ตัวชี้วัดระดับกลยุทธ์	ยุทธศาสตร์
๑. ส่งเสริม สนับสนุน การจัดการศึกษาให้ได้อย่างทั่วถึง เท่าเทียม และมีประสิทธิภาพ	จำนวนประชากรที่รู้หนังสือ	ด้านการศึกษา ศิลปะ วัฒนธรรมและประเพณีท้องถิ่น และการกีฬา
๒. อนุรักษ์ ฟื้นฟูเผยแพร่ ศิลปวัฒนธรรมประเพณีท้องถิ่น	จำนวนกิจกรรมที่ได้รับการอนุรักษ์	
๓. ส่งเสริมและสนับสนุนด้านกีฬา	จำนวนกิจกรรมที่ได้รับการส่งเสริมและสนับสนุนด้านกีฬา	

กลยุทธ์/ แนวทางการพัฒนา	ตัวชี้วัดระดับกลยุทธ์	ยุทธศาสตร์
๑. สร้างจิตสำนึกและความตระหนัก ในการจัดการทรัพยากรธรรมชาติและสิ่งแวดล้อม	จำนวนต้นไม้ที่ปลูกในที่สาธารณะเพิ่มขึ้น	ด้านทรัพยากรธรรมชาติและสิ่งแวดล้อม
๒. ปรับปรุงภูมิทัศน์เมืองเชิงนำอยู่	จำนวนพื้นที่สาธารณะที่ได้รับการดูแลบำรุงรักษา (ซุดลอก/กำจัดวัชพืช)	
๓. บริหารการเก็บขนและการกำจัดขยะ	จำนวนขยะมูลฝอยที่ลดน้อยลง	
๔. จัดระบบบำบัดน้ำเสีย	จำนวนครัวเรือนที่บำบัดน้ำเสีย	

กลยุทธ์/ แนวทางการพัฒนา	ตัวชี้วัดระดับกลยุทธ์	ยุทธศาสตร์
๑. ส่งเสริมสุขภาพ อนามัยของประชาชนให้ดีขึ้น	จำนวนผู้ป่วยในรอบปี	ด้านสังคม ความมั่นคงในชีวิต และทรัพย์สิน
๒. สร้างคุณภาพชีวิตและความมั่นคงปลอดภัยให้แก่คนในชุมชน	จำนวนคดีอาชญากรรม/ยาเสพติดในพื้นที่ลดลง	

กลยุทธ์/ แนวทางการพัฒนา	ตัวชี้วัดระดับกลยุทธ์	ยุทธศาสตร์
๑. ส่งเสริมความเข้มแข็งและการมีส่วนร่วมของประชาชนในการพัฒนาท้องถิ่น	จำนวนประชาชนที่มีส่วนร่วมในการพัฒนาท้องถิ่น ตามระบอบประชาธิปไตยอันมีพระมหากษัตริย์เป็นประมุข	ด้านการเมืองและการบริหาร
๒. สร้างความปองดองสมานฉันท์ บนพื้นฐานของความถูกต้อง ยุติธรรมและการยอมรับของทุกภาคส่วน	จำนวนข้อร้องเรียน/ร้องทุกข์ในรอบปี	
๓. พัฒนาประสิทธิภาพในการแก้ไขปัญหาและการบริการประชาชน	ระดับความพึงพอใจของประชาชนต่อการแก้ไขปัญหาและการบริการประชาชน	
๔. ส่งเสริมความรู้ความเข้าใจ เกี่ยวกับประชาธิปไตยและเสรีภาพของประชาชน	จำนวนประชาชนที่ส่งเสริมสนับสนุนการพัฒนาประชาธิปไตย ภาคพลเมือง การพัฒนาศักยภาพผู้นำชุมชน และประชาชนทั่วไป	
๕. พัฒนาคุณภาพและศักยภาพบุคลากรของเทศบาล	จำนวนบุคลากรของหน่วยงานที่ได้รับการอบรมเพิ่มพูนความรู้ในการปฏิบัติงาน	
๖. ปรับปรุงและพัฒนาเครื่องมือเครื่องใช้และสถานที่ปฏิบัติงาน	จำนวนรายการที่จัดหาวัสดุอุปกรณ์/เครื่องมือเครื่องใช้ในการปฏิบัติงาน	

จุดยืนทางยุทธศาสตร์

จุดยืนทางยุทธศาสตร์ (Positioning) ของเทศบาลตำบลเวียงเทิง

มุ่งเน้นการพัฒนา สาธารณูปโภคพื้นฐาน เศรษฐกิจ การท่องเที่ยว การศึกษา ศิลปะ วัฒนธรรม ประเพณีท้องถิ่น การกีฬา ทรัพยากรธรรมชาติและสิ่งแวดล้อม สังคมความมั่นคงในชีวิตและทรัพย์สิน การเมืองและการบริหาร

ความเชื่อมโยงของยุทธศาสตร์ในภาพรวม

ยุทธศาสตร์ชาติ ๒๐ ปี

ยุทธศาสตร์ที่ ๒
ด้านการสร้างความสามารถในการแข่งขัน



แผนพัฒนาเศรษฐกิจฯ
ฉบับที่ ๑๓

หมวดหมายที่ ๕
ไทยเป็นประตูการค้าการลงทุนและยุทธศาสตร์ทางโลจิสติกส์ที่สำคัญของ
ภูมิภาค



ยุทธศาสตร์จังหวัด

ยุทธศาสตร์ที่ ๓
การพัฒนาเศรษฐกิจสร้างสรรค์ ด้านการค้า การลงทุน การบริการ
และโลจิสติกส์



ยุทธศาสตร์ อปท.
ในเขตจังหวัด

ยุทธศาสตร์ที่ ๑
การพัฒนาโครงสร้างพื้นฐานและระบบโลจิสติกส์เชื่อมโยงกลุ่มจังหวัด กลุ่ม
อาเซียน + ๖ และ GMS



ยุทธศาสตร์
เทศบาลตำบลเวียงเทิง

ยุทธศาสตร์ที่ ๑
ด้านสาธารณูปโภคพื้นฐาน

ความเชื่อมโยงของยุทธศาสตร์ในภาพรวม

ยุทธศาสตร์ชาติ ๒๐ ปี

ยุทธศาสตร์ที่ ๒
ด้านการสร้างความสามารถในการแข่งขัน



แผนพัฒนาเศรษฐกิจฯ
ฉบับที่ ๑๓

หมุดหมายที่ ๒
ไทยเป็นจุดหมายของการท่องเที่ยวที่เน้นคุณภาพและความยั่งยืน



ยุทธศาสตร์จังหวัด

ยุทธศาสตร์ที่ ๑
การสร้างมูลค่าเพิ่มด้านการท่องเที่ยวเชิงสร้างสรรค์โดยดารงฐานวัฒนธรรม
ล้านนา
ยุทธศาสตร์ที่ ๒
การส่งเสริมการผลิตและพัฒนานวัตกรรม เพื่อยกระดับสินค้าเกษตรเชิง
สร้างสรรค์ภายใต้แนวทางการพัฒนาที่ยั่งยืน
ยุทธศาสตร์ที่ ๓
การพัฒนาเศรษฐกิจสร้างสรรค์ ด้านการค้า การลงทุน การบริการ และโลจิสติกส์



ยุทธศาสตร์ อปท.
ในเขตจังหวัด

ยุทธศาสตร์ที่ ๑
การสร้างมูลค่าเพิ่มด้านการท่องเที่ยวเชิงสร้างสรรค์โดยด รงฐานวัฒนธรรม
ล้านนา
ยุทธศาสตร์ที่ ๒
การส่งเสริมการผลิตและพัฒนานวัตกรรมเพื่อยกระดับสินค้าเกษตรเชิง
สร้างสรรค์ ภายใต้แนวทางการพัฒนาที่ยั่งยืน
ยุทธศาสตร์ที่ ๓
การพัฒนาเศรษฐกิจสร้างสรรค์ด้านการค้า การลงทุน การบริการ และโลจิสติกส์



ยุทธศาสตร์
เทศบาลตำบลเวียงเทิง

ยุทธศาสตร์ที่ ๒
ด้านเศรษฐกิจและการท่องเที่ยว

ความเชื่อมโยงของยุทธศาสตร์ในภาพรวม

ยุทธศาสตร์ชาติ ๒๐ ปี

ยุทธศาสตร์ที่ ๓
ด้านการพัฒนาและเสริมสร้างศักยภาพทรัพยากรมนุษย์
ยุทธศาสตร์ที่ ๔
ด้านการสร้างโอกาสและความเสมอภาคทางสังคม



แผนพัฒนาเศรษฐกิจ
ฉบับที่ ๑๓

หมวดหมู่ที่ ๙
ไทยมีความยากจนข้ามรุ่นลดลง และมีความคุ้มครองทางสังคมที่เพียงพอ
เหมาะสม
หมวดหมู่ที่ ๑๒
ไทยมีกำลังคนสมรรถนะสูง มุ่งเรียนรู้อย่างต่อเนื่อง ตอบโจทย์ การพัฒนาแห่ง
อนาคต



ยุทธศาสตร์จังหวัด

ยุทธศาสตร์ที่ ๕
การพัฒนาคุณภาพชีวิตและความมั่นคง เพื่อส่งเสริมสังคมสร้างสรรค์



ยุทธศาสตร์ อปท.
ในเขตจังหวัด

ยุทธศาสตร์ที่ ๑
การสร้างมูลค่าเพิ่มด้านการท่องเที่ยวเชิงสร้างสรรค์โดยดำรงฐานวัฒนธรรม
ล้านนา
ยุทธศาสตร์ที่ ๕
การพัฒนาคุณภาพชีวิตและความมั่นคงเพื่อส่งเสริมสังคมสร้างสรรค์



ยุทธศาสตร์
เทศบาลตำบลเวียงเทิง

ยุทธศาสตร์ที่ ๓
การพัฒนาทางการศึกษา ศิลปะ วัฒนธรรม ประเพณีท้องถิ่น และกีฬา

ความเชื่อมโยงของยุทธศาสตร์ในภาพรวม

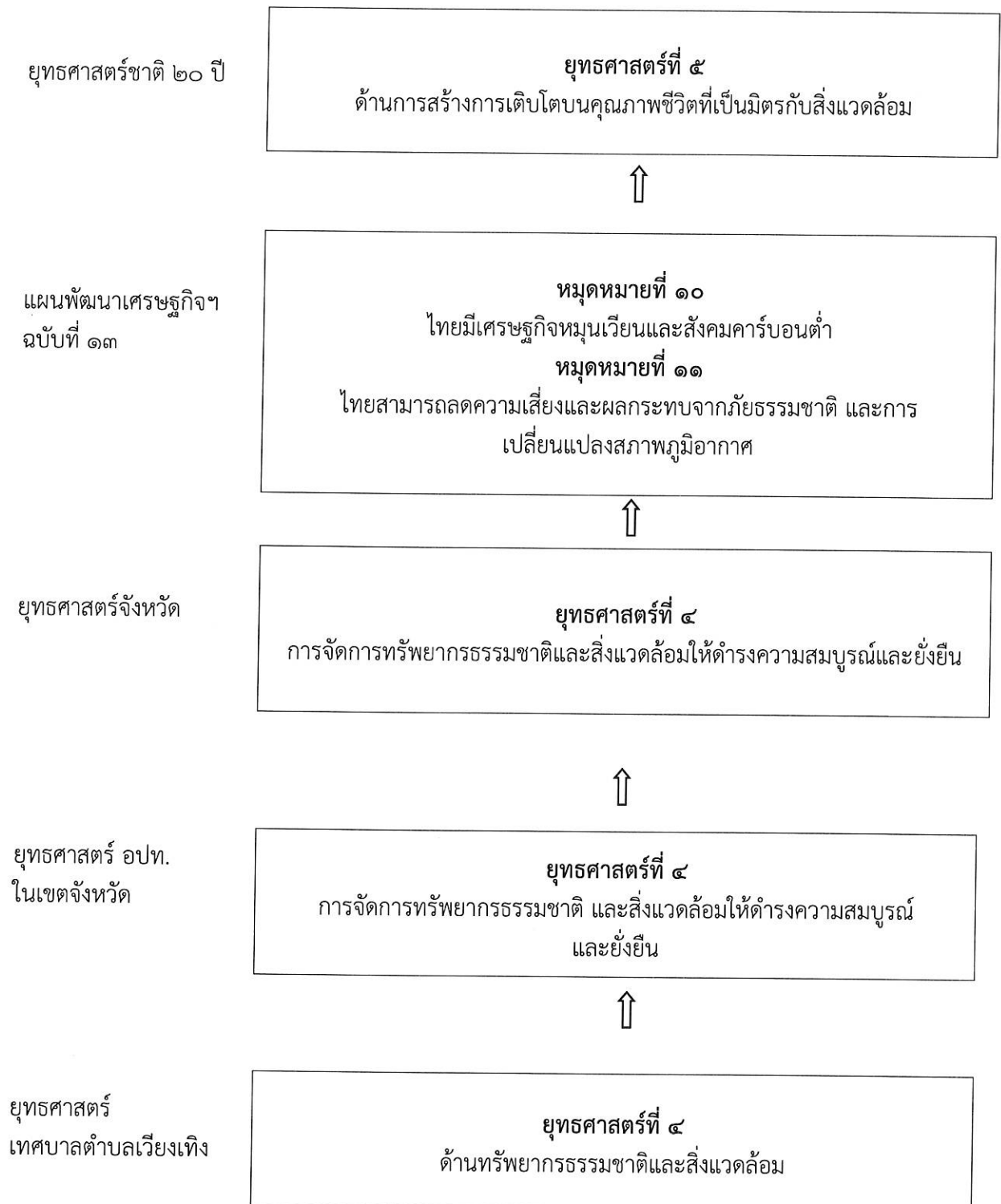

ความเชื่อมโยงของยุทธศาสตร์ในภาพรวม

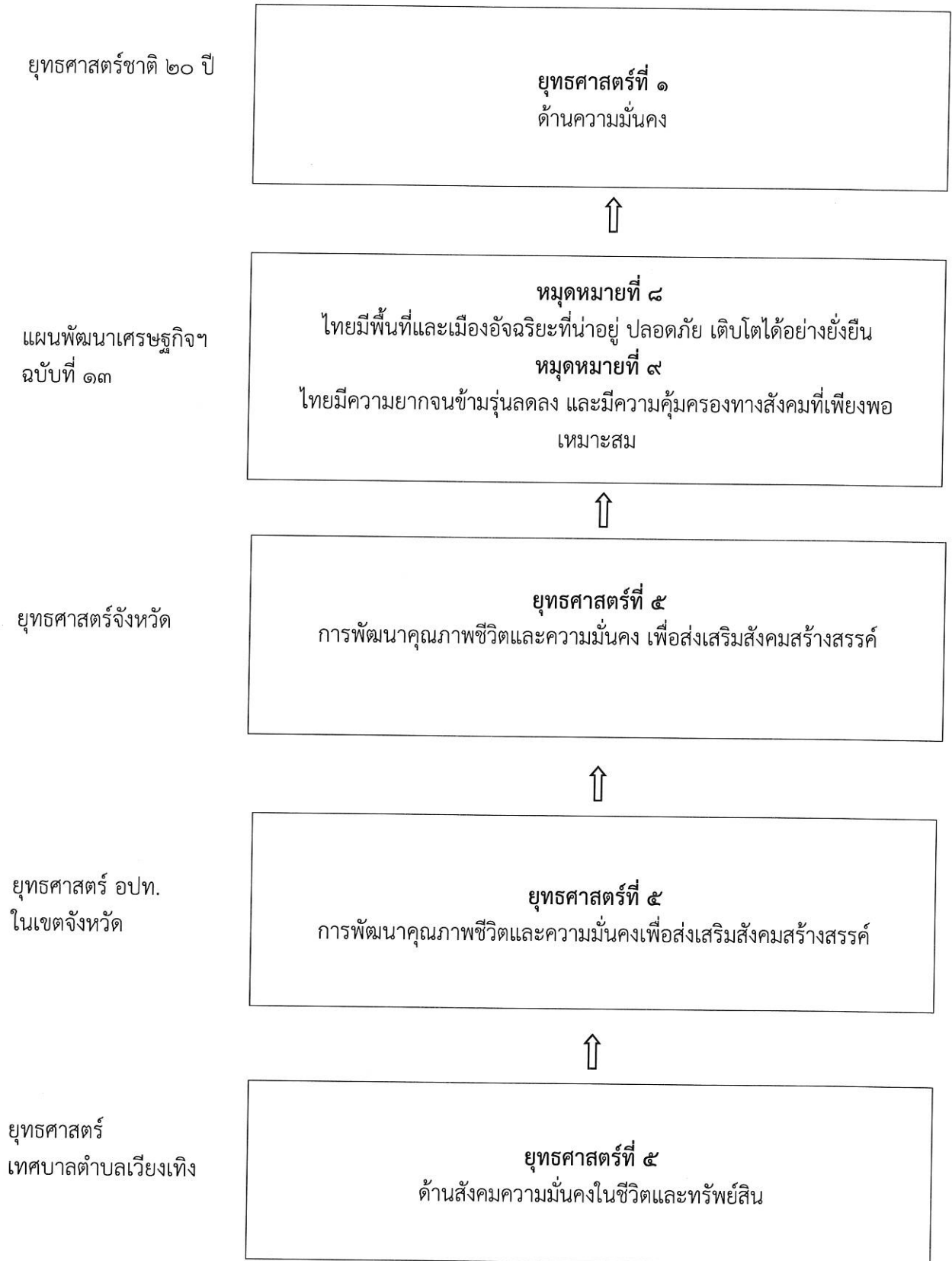

ความเชื่อมโยงของยุทธศาสตร์ในภาพรวม

ยุทธศาสตร์ชาติ ๒๐ ปี

ยุทธศาสตร์ที่ ๖
ด้านการปรับสมดุลและพัฒนาระบบการบริหารจัดการภาครัฐ



แผนพัฒนาเศรษฐกิจฯ
ฉบับที่ ๑๓

หมวดหมู่ที่ ๑
ไทยเป็นประเทศชั้นนำ ด้านสินค้าเกษตรและเกษตรแปรรูปมูลค่าสูงเกษตร
และเกษตรแปรรูปมูลค่าสูง
หมวดหมู่ที่ ๒
ไทยเป็นจุดหมายของการท่องเที่ยวที่เน้นคุณภาพและความยั่งยืน
หมวดหมู่ที่ ๘
ไทยมีพื้นที่และเมืองอัจฉริยะที่น่าอยู่ ปลอดภัย เด็ดโตได้อย่างยั่งยืน
หมวดหมู่ที่ ๙
ไทยมีความยากจนข้ามรุ่นลดลง และมีความคุ้มครองทางสังคมที่เพียงพอ
เหมาะสม
หมวดหมู่ที่ ๑๒
ไทยมีกำลังคนสมรรถนะสูง มุ่งเรียนรู้อย่างต่อเนื่อง ตอบโจทย์ การพัฒนาแห่ง
อนาคต
หมวดหมู่ที่ ๑๓
ไทยมีภาครัฐที่ทันสมัย มีประสิทธิภาพ และตอบโจทย์ประชาชน



ยุทธศาสตร์จังหวัด

ยุทธศาสตร์ที่ ๕
การพัฒนาคุณภาพชีวิตและความมั่นคง เพื่อส่งเสริมสังคมสร้างสรรค์



ยุทธศาสตร์ อปท.
ในเขตจังหวัด

ยุทธศาสตร์ที่ ๕
การพัฒนาคุณภาพชีวิตและความมั่นคง เพื่อส่งเสริมสังคมสร้างสรรค์



ยุทธศาสตร์
เทศบาลตำบลเวียงเทิง

ยุทธศาสตร์ที่ ๖
ด้านการเมืองและการบริหาร

การวิเคราะห์เพื่อการพัฒนาท้องถิ่น

๑. การวิเคราะห์กรอบการจัดทำยุทธศาสตร์ขององค์กรปกครองส่วนท้องถิ่น

ผลการวิเคราะห์สภาพแวดล้อม (SWOT Analysis) ของเทศบาลตำบลเวียงเทิง

จุดแข็ง (strengths)

- มีบุคลากรที่มีความรู้ความสามารถในแต่ละด้านที่ประจำอยู่ในสำนักงานหรือส่วนต่าง ๆ ของเทศบาล
- เทศบาลมีความเป็นอิสระในการดำเนินการด้านนโยบาย การปกครอง การบริหารงานบุคคล การเงินและการคลังและมีอำนาจหน้าที่ตามกฎหมายของตนเอง
- การให้ความสำคัญกับการพัฒนาพื้นที่ในทุก ๆ ด้าน ตามสภาพปัญหาและความต้องการของประชาชน
- มีงบประมาณรายได้จากภาษีจัดเก็บเอง, ภาษีจัดสรร, ค่าธรรมเนียม และเงินอุดหนุน
- มีระบบฐานข้อมูลตำบลที่ดำเนินการจัดเก็บเอง และที่ประสานงานกับหน่วยงานที่เกี่ยวข้อง
- มีทรัพยากรบุคคล เครื่องมือ และอุปกรณ์ในการทำงานที่มีศักยภาพเป็นของตนเอง
- มีการประสานงานระหว่างหน่วยงานที่เกี่ยวข้อง ทุก ๆ หน่วยงาน
- มีทำเลที่ตั้งทางภูมิศาสตร์เหมาะแก่การเป็นจุดศูนย์กลางที่เชื่อมโยงกับตำบลใกล้เคียงที่จะกำหนดเป้าหมายในการพัฒนาร่วมกันในอนาคต

จุดอ่อน (weaknesses)

- ประชาชนบางส่วนมีฐานะยากจน
- ประชาชนส่วนใหญ่ ยังขาดความรู้ความเข้าใจเกี่ยวกับบทบาทหน้าที่ของเทศบาล ทำให้ยังขาดการมีส่วนร่วมของประชาชนในการพัฒนาท้องถิ่นโดยรวม
- มีปัญหาทางสังคม เช่น ยาเสพติด การว่างงาน โรคเอดส์ ฯลฯ
- มีประชากรแฝงเป็นจำนวนมาก
- การจัดการด้านการตลาด การผลิต และรูปสินค้าเกษตรยังไม่มีประสิทธิภาพ

โอกาส (opportunities)

- มีส่วนราชการต่างๆ อยู่ในพื้นที่สามารถติดต่อประสานงานและบูรณาการงานร่วมกันได้
- ความก้าวหน้าด้านเทคโนโลยีทำให้มีความสะดวกคล่องตัว และมีประสิทธิภาพในการทำงานมากขึ้น
- มีความเข้มแข็งทางการเมืองในระดับท้องถิ่น ทำให้การบริหารจัดการมีความต่อเนื่อง
- การแก้ไขปัญหาความยากจนและปัญหา ยาเสพติด ตามนโยบายรัฐบาล จังหวัด และอำเภอ สอดคล้องกับนโยบาย
- มีพื้นที่ทำเล เป็นแหล่งเศรษฐกิจ กว่าพื้นที่ตำบลอื่น

อุปสรรค (threats)

- การจัดสรรงบประมาณจากรัฐยังไม่เพียงพอกับภารกิจที่ถ่ายโอนให้กับท้องถิ่น
- ภาคเกษตรกรรมมีปัญหาหนี้สิน ขาดทุน ผลผลิตทางเกษตรส่วนใหญ่ราคาตกต่ำ
- สภาวะการณ์ทางเศรษฐกิจและการเปลี่ยนแปลงทางการเมืองส่งผลต่อการพัฒนาท้องถิ่น
- การอพยพแรงงานของคนในพื้นที่ เนื่องจาก แหล่งงานรองรับไม่เพียงพอ
- การให้ความอิสระจากส่วนกลางยังไม่เต็มที่ ยังต้องอยู่ภายใต้การกำกับ ควบคุมดูแลจากส่วนภูมิภาค

๒. การประเมินสถานการณ์สภาพแวดล้อมภายนอกที่เกี่ยวข้อง

พื้นที่ในเขตเทศบาลตำบลเวียงเทิง เป็นเขตที่มีความสำคัญทางด้านเศรษฐกิจ การท่องเที่ยวและความมั่นคงของจังหวัดเชียงราย โดยมีพื้นที่เชื่อมต่อกับอำเภอหน้าด่าน ซึ่งเป็นเส้นทางคมนาคมหลัก และในปัจจุบันรัฐบาลมีนโยบายความร่วมมือทางด้านเศรษฐกิจระหว่างไทย พม่า ลาว จีน ดังนั้นจึงเกิดการท่องเที่ยวเชิงพาณิชย์ และการสื่อสารระหว่าง ๔ ประเทศ จึงเป็นการเอื้อต่อการพัฒนาของพื้นที่เทศบาลตำบลได้เป็นอย่างดี ซึ่งรัฐบาลได้มีนโยบายส่งเสริมบทบาทและการใช้โอกาสในประชาคมอาเซียน ซึ่งกำหนดให้มีการพัฒนาเขตเศรษฐกิจพิเศษ โดยเริ่มจากการพัฒนาด้านการค้าชายแดนและโครงข่ายคมนาคมขนส่งบริเวณประตูการค้าหลักของประเทศ เพื่อรองรับการเชื่อมโยงกระบวนการผลิตและการลงทุนข้ามแดน โดยปรับปรุงโครงข่ายระบบถนน พัฒนาระบบ National Single Window (NSW) และสิ่งอำนวยความสะดวกทางการค้าและการขนส่งสินค้าข้ามแดนอย่างต่อเนื่อง ผลจากนโยบายดังกล่าวจะทำให้ระบบขนส่งและโลจิสติกส์ สามารถเชื่อมโยงกับประเทศเพื่อนบ้านได้อย่างมีประสิทธิภาพและรองรับปริมาณการเดินทางและการขนส่งที่คาดว่าจะเพิ่มขึ้นจากการเข้าสู่ประชาคมเศรษฐกิจอาเซียน

เชิงคุณภาพ

ด้านโครงสร้างพื้นฐาน

ด้านโครงสร้างพื้นฐานสามารถพัฒนาหรือปรับปรุงได้ โดยการจัดหาเงินงบประมาณ ให้สามารถตอบสนองต่อความต้องการของประชาชน และในส่วนของพื้นที่เขตติดต่อกับตำบลข้างเคียง หรือโครงการ/กิจกรรมที่เกี่วกันภาพ ได้จัดทำแผนและประสานแผนพัฒนาเพื่อดำเนินการของงบประมาณสนับสนุนจากหน่วยงานที่เกี่ยวข้อง เช่น

๑. ดำเนินการก่อสร้าง ปรับปรุง เส้นทางคมนาคมให้สะดวก ทัดถึง และครอบคลุมทุกหมู่บ้าน
๒. ดำเนินการก่อสร้างท่อเหลี่ยม และวางท่อระบายน้ำ เพื่อแก้ไขปัญหาน้ำท่วมขัง
๓. ดำเนินการขยายเขตไฟฟ้าให้ครบทุกครัวเรือน และขยายเขตไฟฟ้าสาธารณะให้ครอบคลุมทุกพื้นที่
๔. ดำเนินการขุดลอกคลอง สระเก็บน้ำ จัดหาแหล่งกักเก็บน้ำ และจัดหาเครื่องกรองน้ำสะอาด สำหรับใช้ในการอุปโภค บริโภค

ด้านเศรษฐกิจ

สำหรับภาคการเกษตร เทศบาลตำบลเวียงเทิงเล็งเห็นความสำคัญเป็นอย่างมาก และได้ดำเนินการจัดสรรงบประมาณ จัดทำโครงการ/กิจกรรมในภาคการเกษตร อีกทั้งเพิ่มพูนความรู้ให้กับเกษตรกร ซึ่งเทศบาลตำบลเวียงเทิงพยายามตอบสนองความต้องการ ทั้งในด้านเครื่องมือในการแปรรูปผลิตภัณฑ์ และความรู้ในการแปรรูปผลผลิตทางการเกษตร และสถานที่จำหน่ายสินค้าที่มั่นคงถาวร ลานตากผลผลิตทางการเกษตร เครื่องคัดเมล็ดพันธุ์ข้าวปลูก เพื่อเพิ่มคุณภาพของผลผลิต ลดความชื้นก่อนที่จะจำหน่าย เพิ่มมูลค่าสินค้า ลดปัญหาการกตริการผลผลิต เช่น ข้าวเปลือก เป็นต้น และมุ่งเน้นการส่งเสริมการตลาดต้นทุนการผลิต

ด้านสังคม

เทศบาลตำบลเวียงเทิงได้ดำเนินการส่งเสริมและสนับสนุนทั้งทางด้านสาธารณสุข จัดวิทยากรอบรมให้ความรู้ ความเข้าใจ และจัดให้มีอาสาสมัครสาธารณสุขคอยดูแลด้านสาธารณสุขภายในหมู่บ้านของตนเอง และประสานมายังเทศบาลตำบลเวียงเทิง เพื่อให้ความช่วยเหลือ และจัดให้มีโครงการด้านสาธารณสุขในหมู่บ้านต่าง ๆ อย่างทั่วถึง ส่วนในด้านการลดปัญหาต่างๆ ในเด็กและเยาวชน ก็พยายามปลูกฝังจิตสำนึกที่ดี ทั้งเรื่องคุณธรรม จริยธรรม ให้เด็กและเยาวชนเล็งเห็นความสำคัญในถิ่นที่อยู่บ้านเกิด อาชีพดั้งเดิม ส่วนเรื่องของยาเสพติดก็จัดอบรมให้สามารถลดปัญหาลงได้ และการส่งเสริมจริยธรรมของเด็กและเยาวชน มีการ

ส่งเสริมโดยการอบรมทั้งในโรงเรียนและนอกโรงเรียน การจัดตั้งสภาเด็กและเยาวชน การส่งเสริมกิจกรรมด้าน ประเพณีและวัฒนธรรม ทั้งที่ดำเนินการเองและจัดงบประมาณอุดหนุน ด้านสถานที่พักผ่อนหย่อนใจและ นันทนาการ

เทศบาลตำบลเวียงเทิง ก็ได้ส่งเสริมกีฬาในชุมชนโดยปรับปรุงสนามกีฬาในชุมชนและ สนับสนุนอุปกรณ์กีฬาในการฝึกซ้อมและแข่งขัน หรือมีการส่งตัวแทนให้เป็นนักกีฬาระดับหมู่บ้าน อำเภอ และ ระดับจังหวัด ส่วนสถานที่หรือสวนสาธารณะของเทศบาลตำบลเวียงเทิง จัดส่งเสริมการปลูกต้นไม้ในชุมชนและที่ สาธารณะต่าง ๆ การเพิ่มพื้นที่สีเขียวในพื้นที่สาธารณะประโยชน์ ลดมลภาวะโลกร้อน ทำให้ประชาชนมีคุณภาพ ชีวิตที่ดี ได้รับบริการสาธารณสุขอย่างทั่วถึง เด็กเยาวชน ได้รับการปลูกฝังให้อยู่ในจริยธรรม มีความสนใจใน ประเพณีของท้องถิ่นอันดีงาม มีลูกหลานสานต่ออาชีพเกษตรกรรมอย่างภาคภูมิใจ และมีสถานที่พักผ่อนหย่อนใจ สถานที่เล่นกีฬา ออกกำลังกายและนันทนาการอย่างเพียงพอ และใช้พื้นที่สาธารณะประโยชน์หรือพื้นที่ว่างเปล่าให้เกิดประโยชน์สูงสุด

ด้านการเมือง -การบริหาร

เทศบาลตำบลเวียงเทิง จัดให้มีการประชาสัมพันธ์ เผยแพร่ และส่งเสริมให้ประชาชนมีความ สนใจในการเมืองการบริหารโดยใช้สื่อต่าง ๆ จัดอบรมแกนนำในหมู่บ้าน และส่งเสริมให้ประชาชนมีส่วนร่วม ทางการเมืองการบริหารโดยการจัดตั้งกลุ่มตัวแทนของหมู่บ้านในด้านต่าง ๆ ส่วนในด้านบุคลากรของเทศบาล ตำบลเวียงเทิง ได้จัดให้มีการส่งเสริม พัฒนาระบบการทำงาน โดยการส่งอบรมอย่างต่อเนื่องเพื่อเพิ่มประสิทธิภาพ และมีทัศนคติที่ดีในการทำงาน สร้างแรงจูงใจให้กับผู้ปฏิบัติงาน ทำให้มีขวัญและกำลังใจในการทำงาน และให้ทุกคนยึดถือปฏิบัติตามหลักธรรมภิบาลอย่างแท้จริง ส่วนด้านการพัฒนาการจัดเก็บรายได้ จัดให้มีการประชาสัมพันธ์ เกี่ยวกับการชำระภาษี การต่อใบอนุญาตต่างๆ และการปฏิบัติตามเทศบัญญัติ การปรับปรุงด้านแผนที่ภาษีให้ สามารถจัดเก็บได้อย่างทั่วถึง ยุติธรรมและครอบคลุมพื้นที่ทั้งหมด เร่งรัดการจัดเก็บให้ครบถ้วนตามกำหนดเวลา อีกทั้งออกเทศบัญญัติเพื่อปรับปรุงอัตราการจัดเก็บ ให้เหมาะสมต่อสถานการณ์ปัจจุบันและเพียงพอต่อการพัฒนา ตำบล สามารถสร้างความตระหนักให้ประชาชนเล็งเห็นความสำคัญของการมีส่วนร่วมในด้านการเมือง การบริหาร และสนใจที่จะมีส่วนร่วมกิจกรรมที่ทางเทศบาลจัดขึ้น ผู้บริหาร บุคลากร ของเทศบาลตำบลเวียงเทิง ได้รับการ พัฒนาสามารถปฏิบัติงาน อย่างมีประสิทธิภาพ ทำให้การบริการที่ดี สะดวก รวดเร็ว รวมถึงเทศบาลตำบลเวียงเทิง สามารถจัดเก็บรายได้อย่างทั่วถึง และครบถ้วน เป็นธรรม เพื่อมีรายได้ให้เพียงพอต่อการบริหารงาน และมีการ ส่งเสริมและสนับสนุนกลุ่มอาชีพหรือลงทุนในโครงการ/กิจกรรม เพื่อก่อให้เกิดการสร้างงานและกระจายรายได้ อย่างยั่งยืน

ส่วนที่ ๓ การนำแผนพัฒนาท้องถิ่นไปสู่การปฏิบัติ

๓.๑. ยุทธศาสตร์การพัฒนาท้องถิ่นและยุทธศาสตร์ระดับมหภาคเพื่อนำไปสู่การปฏิบัติ

ที่	ยุทธศาสตร์ชาติ ๒๐ ปี	แผนพัฒนาเศรษฐกิจสังคมแห่งชาติ ฉบับที่ ๑๓	SDGs เป้าหมาย/ประเด็นเป้าหมาย	ยุทธศาสตร์จังหวัด	ยุทธศาสตร์การพัฒนาระดับจังหวัด	ยุทธศาสตร์ (อปท.)	กลยุทธ์	แผนงาน	หน่วยงานรับผิดชอบหลัก
๑	ยุทธศาสตร์ที่ ๑ ด้านความมั่นคง	หมวดหมายที่ ๕ ไทยเป็นประตูการค้าการลงทุนและยุทธศาสตร์ทางไกล จิตตિકส์ที่สำคัญของภูมิภาค	เป้าหมายที่ ๓ ไทยเป็นประตูและทางเชื่อมโครงข่ายคมนาคมและโลจิสติกส์ของภูมิภาค	ยุทธศาสตร์ที่ ๑ การสร้างมูลค่าเพิ่มด้านการท่องเที่ยวเชิงสร้างสรรค์โดยดำรงฐานวัฒนธรรมล้านนา	ยุทธศาสตร์ที่ ๑ การพัฒนาโครงสร้างพื้นฐานและระบบโลจิสติกส์เชื่อมโยงกลุ่มจังหวัด กลุ่มอาเซียน+ ๖ และ GMS	ยุทธศาสตร์ที่ ๑ การพัฒนาด้านสาธารณูปโภคพื้นฐาน	๑.ก่อสร้างปรับปรุงบำรุงรักษาถนน สะพาน ทางเท้า ระบบระบายน้ำ ๒.พัฒนาระบบจราจร ๓.พัฒนาระบบไฟฟ้า ๔.พัฒนาระบบประปา ๕.พัฒนาสาธารณูปโภคพื้นฐาน ๖. จัดวางผังพัฒนาเมือง	- แผนงานคณะและชุมชน - แผนงานอุตสาหกรรมและการโยธา	๑.กองช่าง

ที่	ยุทธศาสตร์ชาติ ๒๐ ปี	แผนพัฒนาเศรษฐกิจสังคมแห่งชาติ ฉบับที่ ๑๓	SDGs เป้าหมาย/ประเด็นเป้าหมาย	ยุทธศาสตร์จังหวัด	ยุทธศาสตร์การพัฒนาระบบโครงสร้างพื้นฐานของจังหวัด	ยุทธศาสตร์ (อปท.)	กลยุทธ์	แผนงาน	หน่วยงานรับผิดชอบหลัก
๒	ยุทธศาสตร์ที่ ๒ ด้านการสร้างความสามารถในการแข่งขัน	หมวดหมายที่ ๑ ไทยเป็นประเทศชั้นนำด้านสินค้าเกษตรและเกษตรแปรรูปมูลค่าสูง	เป้าหมาย ๑ มูลค่าเพิ่มของสินค้าเกษตรและเกษตรแปรรูปสูงขึ้น	ยุทธศาสตร์ที่ ๒ การส่งเสริมการผลิตและพัฒนานวัตกรรมเพื่อยกระดับสินค้าเกษตรเชิงสร้างสรรค์ภายใต้แผนวทางการพัฒนายั่งยืน	ยุทธศาสตร์ที่ ๒ การส่งเสริมการผลิตและพัฒนานวัตกรรมเพื่อยกระดับสินค้าเกษตรเชิงสร้างสรรค์ภายใต้แนวทางการพัฒนายั่งยืน	ยุทธศาสตร์ที่ ๒ การพัฒนาด้านเศรษฐกิจและการท่องเที่ยว	๑. พัฒนาและส่งเสริมอาชีพให้แก่ประชาชน ๒. ส่งเสริมและสนับสนุนการท่องเที่ยว	- แผนงานสร้างเสริมเข้มแข็งของชุมชน - แผนงานการศาสนา วัฒนธรรม และนันทนาการ	๑. สำนักปลัด

ที่	ยุทธศาสตร์ชาติ ๒๐ ปี	แผนพัฒนาเศรษฐกิจสังคมแห่งชาติ ฉบับที่ ๑๓	SDGs เป้าหมาย/ประเด็นเป้าหมาย	ยุทธศาสตร์จังหวัด	ยุทธศาสตร์การพัฒนารอง ส่วนท้องถิ่นในเขตจังหวัด	ยุทธศาสตร์ (อปท.)	กลยุทธ์	แผนงาน	หน่วยงานรับผิดชอบหลัก
๓	ยุทธศาสตร์ด้านการพัฒนา และเสริมสร้างศักยภาพ ทรัพยากรมนุษย์	หมวดหมายที่ ๑๒ ไทยมีกำลังคนสมรรถนะสูง มุ่งเรียนรู้อย่างต่อเนื่อง ตอบโจทย์ การพัฒนาแห่งอนาคต	เป้าหมายที่ ๑ คนไทยได้รับการพัฒนาอย่างเต็มศักยภาพในทุกช่วงวัย มีสมรรถนะที่จำเป็นสำหรับโลกยุคใหม่ มีคุณลักษณะตามบรรทัดฐานที่ดีของสังคม มีคุณธรรม จริยธรรม และมีภูมิคุ้มกันต่อการเปลี่ยนแปลงอย่างพลิกโฉมฉบับพลันของโลก สามารถดำรงชีวิตร่วมกันในสังคม ได้อย่างสงบสุข และเป็นเป้าหมายที่ ๓ ประชาชนทุกกลุ่มเข้าถึงการเรียนรู้ตลอดชีวิต	ยุทธศาสตร์ที่ ๔ การพัฒนาคุณภาพชีวิตและความมั่นคง เพื่อส่งเสริมสังคมสร้างสรรค์	ยุทธศาสตร์ที่ ๕ การพัฒนาคุณภาพชีวิตและความมั่นคง เพื่อส่งเสริมสังคมสร้างสรรค์	ยุทธศาสตร์ที่ ๓ การพัฒนา การศึกษา ศิลปะ วัฒนธรรม ประเพณี ท้องถิ่นและกีฬา	๑.ส่งเสริม สนับสนุน การจัดการศึกษาให้ได้อย่างทั่วถึง เท่าเทียม และมีประสิทธิภาพ ๒.อนุรักษ์ ฟื้นฟู เผยแพร่ ศิลปวัฒนธรรม ประเพณีท้องถิ่น ๓.ส่งเสริมและ สนับสนุนด้านกีฬา	- แผนงาน การศึกษา - แผนงานการ ศาสนา วัฒนธรรม และ นันทนาการ	กองศึกษา

ที่	ยุทธศาสตร์ชาติ ๒๐ ปี	แผนพัฒนาเศรษฐกิจสังคมแห่งชาติ ฉบับที่ ๑๓	SDGs เป้าหมาย/ประเด็นเป้าหมาย	ยุทธศาสตร์จังหวัด	ยุทธศาสตร์การพัฒนาระบบโครงสร้างพื้นฐานของจังหวัด	ยุทธศาสตร์ (อปท.)	กลยุทธ์	แผนงาน	หน่วยงานรับผิดชอบหลัก
๔	ยุทธศาสตร์ด้านการสร้างโอกาสและความเสมอภาคทางสังคม	หมวดหมู่ที่ ๑๐ ไทยมีเศรษฐกิจหมุนเวียนและสังคมคาร์บอนต่ำ	เป้าหมายที่ ๒ การอนุรักษ์ดินและน้ำ และเป้าหมายที่ ๓ การสร้างสังคมคาร์บอนต่ำและยั่งยืน	ยุทธศาสตร์ที่ ๔ จัดการทรัพยากรธรรมชาติและสิ่งแวดล้อมให้ดำรงความสมบูรณ์และยั่งยืน	ยุทธศาสตร์ที่ ๔ การจัดการทรัพยากรธรรมชาติและสิ่งแวดล้อมให้ดำรงความสมบูรณ์และยั่งยืน	ยุทธศาสตร์ที่ ๔ การพัฒนาด้านทรัพยากรธรรมชาติและสิ่งแวดล้อม	๑. สร้างจิตสำนึกและความตระหนักในการจัดการทรัพยากรธรรมชาติและสิ่งแวดล้อม ๒. ปรับปรุงภูมิทัศน์เมืองให้น่าอยู่ ๓. บริหารการเก็บขยะและการกำจัดขยะ ๔. จัดระบบบำบัดน้ำเสีย	- แผนงานคณะและชุมชน - แผนงานการเกษตร	กองสาธารณสุขและสิ่งแวดล้อม

ที่	ยุทธศาสตร์ชาติ ๒๐ ปี	แผนพัฒนาเศรษฐกิจสังคมแห่งชาติ ฉบับที่ ๑๓	SDGs เป้าหมาย/ประเด็นเป้าหมาย	ยุทธศาสตร์จังหวัด	ยุทธศาสตร์การพัฒนาระบบโครงสร้างพื้นฐานของท้องถิ่นในเขตจังหวัด	ยุทธศาสตร์ (อปท.)	กลยุทธ์	แผนงาน	หน่วยงานรับผิดชอบหลัก
๕	ยุทธศาสตร์ด้านการสร้างการเติบโตบนคุณภาพชีวิตที่เป็นมิตรกับสิ่งแวดล้อม	หมวดหมายที่ ๑๒ ไทยมีกำลังคนสมรรถนะสูง มุ่งเรียนรู้อย่างต่อเนื่อง ตอบโจทย์ การพัฒนาแห่งอนาคต	เป้าหมายที่ ๑ คนไทยได้รับการพัฒนาอย่างเต็มศักยภาพในทุกช่วงวัย มีสมรรถนะที่จำเป็นสำหรับโลกยุคใหม่ มีคุณลักษณะตามบรรทัดฐานที่ดีของสังคม มีคุณธรรม จริยธรรม และมีภูมิคุ้มกันต่อการเปลี่ยนแปลงอย่างพลิกโฉมฉบับพันล้านของโลก สามารถดำรงชีวิตร่วมกันในสังคม ได้อย่างสงบสุข และเป็นเป้าหมายที่ ๓ ประชาชนทุกกลุ่มเข้าถึง การเรียนรู้ตลอดชีวิต	ยุทธศาสตร์ที่ ๕ การพัฒนาคุณภาพชีวิตและ ความมั่นคงเพื่อส่งเสริมสังคมสร้างสรรค์	ยุทธศาสตร์ที่ ๕ การพัฒนาคุณภาพชีวิต และความมั่นคงเพื่อส่งเสริมสังคมสร้างสรรค์	ยุทธศาสตร์ที่ ๕ การพัฒนาด้านสังคม ความมั่นคงในชีวิต และทรัพย์สิน	๑.ส่งเสริมสุขภาพอนามัยของประชาชนให้ดีขึ้น ๒.สร้างคุณภาพชีวิตและความมั่นคงปลอดภัยให้แก่คนในชุมชน	- แผนงานรักษาความสงบภายใน - แผนงานสร้างความเข้มแข็งของชุมชน - แผนงานสังคมสงเคราะห์ - แผนงานงบกลาง	- สำนักปลัด - กองสาธารณสุขและสิ่งแวดล้อม

ชื่อ	ยุทธศาสตร์ชาติ ๒๐ ปี	แผนพัฒนาเศรษฐกิจสังคมแห่งชาติ ฉบับที่ ๑๓	SDGs เป้าหมาย/ประเด็นเป้าหมาย	ยุทธศาสตร์จังหวัด	ยุทธศาสตร์ขององค์การปกครองส่วนท้องถิ่นในเขตจังหวัด	ยุทธศาสตร์ (อปท.)	กลยุทธ์	แผนงาน	หน่วยงานรับผิดชอบหลัก
๖	ยุทธศาสตร์ด้านการปรับสมดุลและพัฒนาระบบการบริหารจัดการภาครัฐ	หมวดหมู่ที่ ๑๒ ไทยมีกำลังคนสมรรถนะสูง มุ่งเรียนรู้อย่างต่อเนื่อง ตอบโจทย์ การพัฒนาแห่งอนาคต	เป้าหมายที่ ๑ คนไทยได้รับการพัฒนาอย่างเต็มศักยภาพในทุกช่วงวัย มีสมรรถนะที่จำเป็นสำหรับโลกยุคใหม่ มีคุณลักษณะตามบรรทัดฐานที่ดีของสังคม มีคุณธรรม จริยธรรม และมีภูมิคุ้มกันต่อการเปลี่ยนแปลงอย่างพลิกโฉมฉบับพลันของโลก สามารถดำรงชีวิตร่วมกันในสังคม ได้อย่างสงบสุข และเป้าหมายที่ ๓ ประชาชนทุกกลุ่มเข้าถึงการเรียนรู้ตลอดชีวิต	ยุทธศาสตร์ที่ ๕ การพัฒนาคุณภาพชีวิตและความมั่นคงเพื่อส่งเสริมสังคมสร้างสรรค์	ยุทธศาสตร์ที่ ๕ การพัฒนาคุณภาพชีวิตและความมั่นคงเพื่อส่งเสริมสังคมสร้างสรรค์	ยุทธศาสตร์ที่ ๖ การพัฒนาเมือง การเมืองการบริการ	๑.ส่งเสริมความเข้มแข็งและการมีส่วนร่วมของประชาชนในการพัฒนาท้องถิ่น ๒.สร้างความปลอดภัยของชนบท สมานฉันท์ บนพื้นฐานของความถูกต้อง ยุติธรรมและการยอมรับของทุกภาคส่วน ๓.พัฒนาประสิทธิภาพในการแก้ไขปัญหา และการบริการประชาชน	๑. แผนงานบริหารงานทั่วไป ๒. แผนงานสร้าง ความเข้มแข็งของชุมชน	สำนักปลัด

ที่	ยุทธศาสตร์ ชาติ ๒๐ ปี	แผนพัฒนาเศรษฐกิจ สังคมแห่งชาติ ฉบับที่ ๑๓	SDGs เป้าหมาย/ประเด็น เป้าหมาย	ยุทธศาสตร์ จังหวัด	ยุทธศาสตร์ การพัฒนาของ องค์กรปกครองส่วน ท้องถิ่นในเขตจังหวัด	ยุทธศาสตร์ (อปท.)	กลยุทธ์	แผนงาน	หน่วยงาน รับผิดชอบหลัก
๑							๔.ส่งเสริมความรู้ความ เข้าใจ เกี่ยวกับ ประชาธิปไตยและ เสรีภาพของประชาชน ๕.พัฒนาคุณภาพและ ศักยภาพบุคลากรของ เทศบาล ๖.ปรับปรุงและพัฒนา เครื่องมือ เครื่องใช้ และสถานที่ปฏิบัติงาน		
รวม	๖	๑๓		๕	๕	๖		๑๒	๕

รายละเอียดโครงการพัฒนา

แผนพัฒนาท้องถิ่น (พ.ศ.๒๕๖๖ - ๒๕๗๐) เพิ่มเติม ครั้งที่ ๑ พ.ศ.๒๕๖๗

สำหรับโครงการที่เกินศักยภาพขององค์กรปกครองส่วนท้องถิ่น ที่ใช้สำหรับการประสานแผนพัฒนาท้องถิ่น เทศบาลตำบลเวียงเทิง อำเภอเทิง จังหวัดเชียงราย

ก. ยุทธศาสตร์ชาติ ๒๐ ปี ยุทธศาสตร์ที่ ๒ ด้านการสร้างความรู้ความสามารถในการแข่งขัน

ข. แผนพัฒนาเศรษฐกิจและสังคมแห่งชาติ ฉบับที่ ๑๓ หมายเหตุเป้าหมายที่ ๕ ไทยเป็นประตูการค้าการลงทุนและยุทธศาสตร์ทางโลจิสติกส์ที่สำคัญของภูมิภาค

ค. Sustainable Development Goals : SDGs เป้าหมายที่ ๓ ไทยเป็นประตูและทางเชื่อมโครงข่ายคมนาคมและโลจิสติกส์ของภูมิภาค

ง. ยุทธศาสตร์จังหวัดที่ ๓. การพัฒนาเศรษฐกิจสร้างสรรค์ ด้านการค้า การลงทุน การบริการ และโลจิสติกส์

จ. ยุทธศาสตร์การพัฒนาของ อบท. ในเขตจังหวัด ยุทธศาสตร์ที่ ๑. การพัฒนาโครงสร้างพื้นฐานและระบบโลจิสติกส์ เชื่อมโยงกลุ่มจังหวัด กลุ่มอาเซียน + ๖ และ GMS

๑. ยุทธศาสตร์ที่ ๑ การพัฒนาสาธารณูปโภคพื้นฐาน
กลยุทธ์ พัฒนาสาธารณูปโภคพื้นฐาน

(๑) แผนงานอุตสาหกรรมและการโยธา

ที่	โครงการ	วัตถุประสงค์	เป้าหมาย (ผลผลิตของโครงการ)	งบประมาณ					ตัวชี้วัด (KPI)	ผลที่คาดว่าจะ ได้รับ	หน่วยงานที่ จะขอ ประสาน
				๒๕๖๖ (บาท)	๒๕๖๗ (บาท)	๒๕๖๘ (บาท)	๒๕๖๙ (บาท)	๒๕๗๐ (บาท)			
๑	โครงการปรับปรุงถนน ผิวทางแอสฟัลท์ติกคอนกรีต รหัดทางหลวง ท้องถิ่น ชร.ถ ๔๔-๐๓๒ สายเวียงเทิง ๑๕/๑ หมู่ที่ ๑	เพื่อความปลอดภัยใน ชีวิตและทรัพย์สิน ของ ประชาชน ที่สัญจร	กว้าง ๓.๐๐-๔.๐๐ เมตร ยาว ๒๗๑.๐๐ เมตร หนา ๐.๐๔ เมตร หรือมีพื้นที่ไม่ น้อยกว่า ๑,๐๑๓.๐๐ ตาราง เมตร พร้อมติดตั้งราง ระบายน้ำ ตำบลเวียง อำเภอเทิง จังหวัดเชียงราย	-	-	๔๒๕,๐๐๐	-	-	จำนวน โครงการ ที่ได้ ดำเนินการ	ประชาชนมีถนน ใช้สัญจร ปลอดภัยและ สะดวก	กองช่าง

ที่	โครงการ	วัตถุประสงค์	เป้าหมาย (ผลผลิตของโครงการ)	งบประมาณ					ตัวชี้วัด (KPI)	ผลที่คาดว่าจะ ได้รับ	หน่วยงานที่ จะขอ ประสาน
				๒๕๖๖ (บาท)	๒๕๖๗ (บาท)	๒๕๖๘ (บาท)	๒๕๖๙ (บาท)	๒๕๗๐ (บาท)			
๒	โครงการปรับปรุงถนน ผิวทางแอสฟัลต์ติกคอง นกรีต รหัสทางหลวง ท้องถิ่น ชร.ถ ๔๔-๐๓๓ สายเวียงเทิง ๑๕/๒ หมู่ที่ ๑	เพื่อความปลอดภัยในชีวิตและทรัพย์สินของประชาชน ที่สัญจร	กว้าง ๔.๕๐-๕.๕๐ เมตร ยาว ๑๕๕.๐๐ เมตร หนา ๐.๐๔ เมตร หรือมีพื้นที่ไม่ น้อยกว่า ๗๕๗.๓๐ ตาราง เมตร พร้อมติดตั้งราง ระบายน้ำ ตำบลเวียง อำเภอเทิง จังหวัดเชียงราย	-	-	๓๒๗,๐๐๐	-	-	จำนวน โครงการ ที่ได้ ดำเนินการ	ประชาชนมีถนน ใช้สัญจร ปลอดภัยและ สะดวก	กองช่าง
๓	โครงการปรับปรุงถนน ผิวทางแอสฟัลต์ติกคอง นกรีต รหัสทางหลวง ท้องถิ่น ชร.ถ ๔๔-๐๔๖ สายเวียงเหนือ ๒๒/๕ หมู่ที่ ๑	เพื่อความปลอดภัยในชีวิตและทรัพย์สินของประชาชน ที่สัญจร	กว้าง ๔.๐๐-๖.๐๐ เมตร ยาว ๒๕๕.๐๐ เมตร หนา ๐.๐๔ เมตร หรือมีพื้นที่ไม่ น้อยกว่า ๑,๒๕๖.๐๐ ตาราง เมตร พร้อมยกระดับฝายบ่อ พักน้ำ ตำบลเวียง อำเภอเทิง จังหวัดเชียงราย	-	-	๔๕๑,๐๐๐	-	-	จำนวน โครงการ ที่ได้ ดำเนินการ	ประชาชนมีถนน ใช้สัญจร ปลอดภัยและ สะดวก	กองช่าง
๔	โครงการปรับปรุงถนน ผิวทางแอสฟัลต์ติกคอง นกรีต รหัสทางหลวง ท้องถิ่น ชร.ถ ๔๔-๐๗๑ สายตั้งข้าว ๒/๑ หมู่ที่ ๒	เพื่อความปลอดภัยในชีวิตและทรัพย์สินของประชาชน ที่สัญจร	กว้าง ๔.๕๐-๕.๘๐ เมตร ยาว ๒๐๐.๐๐ เมตร หนา ๐.๐๔ เมตร หรือมีพื้นที่ไม่ น้อยกว่า ๑,๐๙๕.๐๐ ตาราง เมตร พร้อมยกระดับฝายบ่อ พักน้ำ ตำบลเวียง อำเภอ เทิง จังหวัดเชียงราย	-	-	๔๑๘,๐๐๐	-	-	จำนวน โครงการ ที่ได้ ดำเนินการ	ประชาชนมีถนน ใช้สัญจร ปลอดภัยและ สะดวก	กองช่าง

ที่	โครงการ	วัตถุประสงค์	เป้าหมาย (ผลผลิตของโครงการ)	งบประมาณ					ตัวชี้วัด (KPI)	ผลที่คาดว่าจะ ได้รับ	หน่วยงานที่ จะขอ ประสาน
				๒๕๖๖ (บาท)	๒๕๖๗ (บาท)	๒๕๖๘ (บาท)	๒๕๖๙ (บาท)	๒๕๗๐ (บาท)			
๕	โครงการปรับปรุงถนน ผิวทางแอสฟัลต์ติกคอง นกรีต รหัสทางหลวง ท้องถิ่น ชร.ถ ๔๔-๐๗๒ สายตั้งซ้ำ ๓ หมู่ที่ ๒	เพื่อความปลอดภัยใน ชีวิตและทรัพย์สิน ของ ประชาชน ที่สัญจร	กว้าง ๔.๐๐-๕.๕๐ เมตร ยาว ๑๘๕.๐๐ เมตร หนา ๐.๐๔ เมตร หรือมีพื้นที่ไม่ น้อยกว่า ๑,๓๐๕.๐๐ ตาราง เมตร พร้อมยกระดับฝาบ่อ พักน้ำ ตำบลเวียง อำเภอ เทิง จังหวัดเชียงราย	-	-	๔๘๖,๐๐๐	-	-	จำนวน โครงการ ที่ได้ ดำเนินการ	ประชาชนมีถนน ใช้สัญจร ปลอดภัยและ สะดวก	กองช่าง
๖	โครงการปรับปรุงถนน ผิวทางแอสฟัลต์ติกคอง นกรีต รหัสทางหลวง ท้องถิ่น ชร.ถ ๔๔-๐๘๑ สายตั้งซ้ำ ๑๑ เชื่อม ๑๒ หมู่ที่ ๒	เพื่อความปลอดภัยใน ชีวิตและทรัพย์สิน ของ ประชาชน ที่สัญจร	กว้าง ๕.๐๐-๖.๐๐ เมตร ยาว ๒๑๕.๐๐ เมตร หนา ๐.๐๔ เมตร หรือมีพื้นที่ไม่ น้อยกว่า ๑,๒๓๐.๐๐ ตาราง เมตร พร้อมยกระดับฝาบ่อ พักน้ำ ตำบลเวียง อำเภอ เทิง จังหวัดเชียงราย	-	-	๔๗๒,๐๐๐	-	-	จำนวน โครงการ ที่ได้ ดำเนินการ	ประชาชนมีถนน ใช้สัญจร ปลอดภัยและ สะดวก	กองช่าง
๗	โครงการปรับปรุงถนน ผิวทางแอสฟัลต์ติกคอง นกรีต รหัสทางหลวง ท้องถิ่น ชร.ถ ๔๔-๐๕๔ สายพระเกิด ๘ หมู่ที่ ๑๔	เพื่อความปลอดภัยใน ชีวิตและทรัพย์สิน ของ ประชาชน ที่สัญจร	กว้าง ๖.๐๐-๖.๕๐ เมตร ยาว ๔๕๓.๐๐ เมตร หนา ๐.๐๔ เมตร หรือมีพื้นที่ไม่ น้อยกว่า ๒,๗๕๓.๐๐ ตาราง เมตร พร้อมยกระดับฝาบ่อ พักน้ำ ตำบลเวียง อำเภอ เทิง จังหวัดเชียงราย	-	-	๑,๐๑๑,๐๐๐	-	-	จำนวน โครงการ ที่ได้ ดำเนินการ	ประชาชนมีถนน ใช้สัญจร ปลอดภัยและ สะดวก	กองช่าง

ที่	โครงการ	วัตถุประสงค์	เป้าหมาย (ผลผลิตของโครงการ)	งบประมาณ					ตัวชี้วัด (KPI)	ผลที่คาดว่าจะ ได้รับ	หน่วยงานที่ จะขอ ประสาน
				๒๕๖๖ (บาท)	๒๕๖๗ (บาท)	๒๕๖๘ (บาท)	๒๕๖๙ (บาท)	๒๕๗๐ (บาท)			
๘	โครงการปรับปรุงถนน ผิวทางแอสฟัลต์ติกคอน กรีต รหัสทางหลวง ท้องถิ่น ชร.ถ ๔๔-๐๕๖ สายพระเกิด ๑๐ หมู่ที่ ๑๔	เพื่อความปลอดภัย ใน ชีวิตและทรัพย์สิน ของ ประชาชน ที่สัญจร	กว้าง ๖.๐๐ เมตร ยาว ๓๖๐.๐๐ เมตร ทน ๐.๐๔ เมตร หรือมีพื้นที่ไม่น้อยกว่า ๒,๑๖๐.๐๐ ตารางเมตร พร้อมยกระดับบ่อพักน้ำ ตำบลเวียง อำเภอเทิง จังหวัดเชียงราย	-	-	๓๗๒,๐๐๐	-	-	จำนวน โครงการ ที่ได้ ดำเนินการ	ประชาชนมีถนน ใช้สัญจร ปลอดภัยและ สะดวก	กองช่าง
๙	โครงการก่อสร้างถนน คอนกรีตเสริมเหล็ก รหัสทางหลวงท้องถิ่น ชร.ถ ๔๔-๐๖๐ สายพระ เกิด ๑๔ หมู่ที่ ๑๔	เพื่อความปลอดภัย ใน ชีวิตและทรัพย์สิน ของ ประชาชน ที่สัญจร	กว้าง ๔.๐๐ เมตร ยาว ๓๒๔.๐๐ เมตร ทน ๐.๑๕ เมตร หรือมีพื้นที่ไม่น้อยกว่า ๑,๒๙๖.๐๐ ตารางเมตร ตำบลเวียง อำเภอเทิง จังหวัดเชียงราย	-	-	๑,๐๑๗,๐๐๐	-	-	จำนวน โครงการ ที่ได้ ดำเนินการ	ประชาชนมีถนน ใช้สัญจร ปลอดภัยและ สะดวก	กองช่าง
๑๐	โครงการปรับปรุงถนน ผิวทางแอสฟัลต์ติกคอน กรีต รหัสทางหลวง ท้องถิ่น ชร.ถ ๔๔-๐๖๐ สายพระเกิด ๑๔ หมู่ที่ ๑๔	เพื่อความปลอดภัย ใน ชีวิตและทรัพย์สิน ของ ประชาชน ที่สัญจร	กว้าง ๔.๐๐-๕.๕๐ เมตร ยาว ๖๕๖.๐๐ เมตร ทน ๐.๐๔ เมตร หรือมีพื้นที่ไม่ น้อยกว่า ๒,๙๗๖.๐๐ ตาราง เมตร พร้อมยกระดับบ่อ พักน้ำ ตำบลเวียง อำเภอเทิง จังหวัดเชียงราย	-	-	๑,๐๔๕,๐๐๐	-	-	จำนวน โครงการ ที่ได้ ดำเนินการ	ประชาชนมีถนน ใช้สัญจร ปลอดภัยและ สะดวก	กองช่าง

ที่	โครงการ	วัตถุประสงค์	เป้าหมาย (ผลผลิตของโครงการ)	งบประมาณ					ตัวชี้วัด (KPI)	ผลที่คาดว่าจะ ได้รับ	หน่วยงานที่ จะขอ ประสาน
				๒๕๖๖ (บาท)	๒๕๖๗ (บาท)	๒๕๖๘ (บาท)	๒๕๖๙ (บาท)	๒๕๗๐ (บาท)			
๑๑	โครงการปรับปรุงถนน ผิวทางแอสฟัลต์ติกคอง นกรีต รหัสทางหลวง ท้องถิ่น ชร.ถ ๔๔-๐๒๔ สายเวียงเทิง(ท่าวังมน) ๑๐ หมู่ที่ ๑๕	เพื่อความปลอดภัยใน ชีวิตและทรัพย์สิน ของ ประชาชน ที่สัญจร	กว้าง ๔.๕๐-๕.๔๐ เมตร ยาว ๑๓๗.๐๐ เมตร หนา ๐.๑๔ เมตร หรือมีพื้นที่ไม่ น้อยกว่า ๘๕๘.๕๐ ตาราง เมตร พร้อมยกระดับผิวบ่อ พักน้ำ ตำบลเวียง อำเภอ เทิง จังหวัดเชียงราย	-	-	๓๑๔,๐๐๐	-	-	จำนวน โครงการ ที่ได้ ดำเนินการ	ประชาชนมีถนน ใช้สัญจร ปลอดภัยและ สะดวก	กองช่าง
๑๒	โครงการปรับปรุงถนน ผิวทางแอสฟัลต์ติกคอง นกรีต รหัสทางหลวง ท้องถิ่น ชร.ถ ๔๔-๐๘๒ สายเวียงจอมจ้อ ๑ หมู่ ที่ ๒๐	เพื่อความปลอดภัยใน ชีวิตและทรัพย์สิน ของ ประชาชน ที่สัญจร	กว้าง ๔.๕๐ เมตร ยาว ๒๙๐.๐๐ เมตร หนา ๐.๑๔ เมตร หรือมีพื้นที่ไม่น้อยกว่า ๑,๓๐๕.๐๐ ตารางเมตร ตำบลเวียง อำเภอเทิง จังหวัดเชียงราย	-	-	๔๕๙,๐๐๐	-	-	จำนวน โครงการ ที่ได้ ดำเนินการ	ประชาชนมีถนน ใช้สัญจร ปลอดภัยและ สะดวก	กองช่าง
๑๓	โครงการก่อสร้างถนน คอนกรีตเสริมเหล็ก รหัสทางหลวงท้องถิ่น ชร.ถ ๔๔-๐๘๖ สาย เวียงจอมจ้อ ๗ หมู่ที่ ๒๐	เพื่อความปลอดภัยใน ชีวิตและทรัพย์สิน ของ ประชาชน ที่สัญจร	กว้าง ๔.๐๐ เมตร ยาว ๖๕๐.๐๐ เมตร หนา ๐.๑๕ เมตร หรือมีพื้นที่ไม่น้อยกว่า ๒,๖๐๐.๐๐ ตารางเมตร ตำบลเวียง อำเภอเทิง จังหวัดเชียงราย	-	-	๑,๗๐๓,๓๐๐	-	-	จำนวน โครงการ ที่ได้ ดำเนินการ	ประชาชนมีถนน ใช้สัญจร ปลอดภัยและ สะดวก	กองช่าง

ที่	โครงการ	วัตถุประสงค์	เป้าหมาย (ผลผลิตของโครงการ)	งบประมาณ				ตัวชี้วัด (KPI)	ผลที่คาดว่าจะ ได้รับ	หน่วยงานที่ จะขอ ประสาน
				๒๕๖๖ (บาท)	๒๕๖๗ (บาท)	๒๕๖๘ (บาท)	๒๕๖๙ (บาท)			
๑๔	โครงการปรับปรุงถนน ผิวทางแอสฟัลต์ติกคอง กรีต รหัสทางหลวง ท้องถิ่น ขร.ถ ๔๔-๐๕๑ สายเวียงจอม้อ ๔ หมู่ ที่ ๒๐	เพื่อความปลอดภัย ใน ชีวิตและทรัพย์สิน ของ ประชาชน ที่สัญจร	กว้าง ๕ เมตร ยาว ๔๖๐.๐๐ เมตร หนา ๐.๐๔ เมตร หรือมีพื้นที่ไม่น้อยกว่า ๒,๓๐๐.๐๐ ตารางเมตร ตำบลเวียง อำเภอเทิง จังหวัดเชียงราย	-	-	๑,๒๕๔,๐๐๐	-	จำนวน โครงการ ที่ได้ ดำเนินการ	ประชาชนมีถนน ใช้สัญจร ปลอดภัยและ สะดวก	กองช่าง
รวม	๑๔	โครงการ		-	-	๑๐,๑๕๔,๓๐๐	-			

บัญชีครุภัณฑ์ / พัสดุ

สำหรับที่ไม่ได้ดำเนินการจัดทำเป็นโครงการพัฒนาท้องถิ่น

แผนพัฒนาท้องถิ่น (พ.ศ.๒๕๖๖ - ๒๕๗๐) เพิ่มเติม ครั้งที่ ๑ พ.ศ.๒๕๖๗

เทศบาลตำบลเวียงเทิง อำเภอเทิง จังหวัดเชียงราย

ประเภท ครุภัณฑ์

๑. ประเภทครุภัณฑ์ไฟฟ้าและวิทยุ

๑.๑. กลยุทธ์ ปรับปรุงและพัฒนาเครื่องมือ เครื่องใช้ และสถานที่ปฏิบัติงาน

(๑) แผนงานอุตสาหกรรมและการโยธา

ที่	ครุภัณฑ์	เป้าหมาย (ผลผลิตของครุภัณฑ์)	งบประมาณ				ผลที่คาดว่าจะได้รับ	หน่วยงาน รับผิดชอบ
			๒๕๖๖ (บาท)	๒๕๖๗ (บาท)	๒๕๖๘ (บาท)	๒๕๗๐ (บาท)		
๑	ครุภัณฑ์ไฟฟ้าและวิทยุ	กล้องวงจรปิด (CCTV) จำนวน ๑๑ ชุด	-		๑,๐๑๖,๐๐๐	-	ประชาชนมีความปลอดภัยในชีวิตและทรัพย์สิน	กองช่าง
		รวม	-	-	๑,๐๑๖,๐๐๐	-		

๑. ประเภทครุภัณฑ์ยานพาหนะและขนส่ง

๑.๑. กลยุทธ์ ปรับปรุงและพัฒนาเครื่องมือ เครื่องใช้ และสถานที่ปฏิบัติงาน

(๑) แผนงานอุตสาหกรรมและการโยธา

ที่	ครุภัณฑ์	เป้าหมาย (ผลผลิตของครุภัณฑ์)	งบประมาณ				ผลที่คาดว่าจะได้รับ	หน่วยงาน รับผิดชอบ
			๒๕๖๖ (บาท)	๒๕๖๗ (บาท)	๒๕๖๘ (บาท)	๒๕๗๐ (บาท)		
๑	ครุภัณฑ์ยานพาหนะและขนส่ง	รถตัดหญ้าชุดหลัง ชนิดขับเคลื่อน ๔ ล้อ	-		๓,๕๒๐,๐๐๐	-	รถตัดหญ้าชุดหลัง ชนิดขับเคลื่อน ๔ ล้อ ใช้บริการสาธารณะ	กองช่าง
		รวม	-	-	๓,๕๒๐,๐๐๐	-		

ส่วนที่ ๔

การติดตามและประเมินผล

๑. การติดตามและประเมินผลยุทธศาสตร์

แนวทางการพิจารณาการติดตามและประเมินผลแผนพัฒนาท้องถิ่นตามระเบียบกระทรวงมหาดไทยว่าด้วยการจัดทำแผนพัฒนาขององค์กรปกครองส่วนท้องถิ่น พ.ศ. ๒๕๔๘ และที่แก้ไขเพิ่มเติมถึง (ฉบับที่ ๓) พ.ศ. ๒๕๖๑ เป็นแบบที่กำหนดให้คณะกรรมการติดตามและประเมินผลแผนพัฒนาท้องถิ่น ดำเนินการให้คะแนนตามเกณฑ์ที่กำหนดไว้ ซึ่งเป็นส่วนหนึ่งของการติดตามและประเมินผลแผนพัฒนา โดยดำเนินการให้แล้วเสร็จภายในหกสิบวัน นับแต่วันที่ประกาศใช้งบประมาณรายจ่ายโดยมีรายละเอียด ดังนี้

๑. การติดตามและประเมินผลยุทธศาสตร์

ประกอบด้วย

๑.๑ ข้อมูลสภาพทั่วไปและข้อมูลพื้นฐานขององค์กรปกครองส่วนท้องถิ่น ๒๐ คะแนน

๑.๒ การวิเคราะห์สถานการณ์และศักยภาพ ๒๐ คะแนน

๑.๓ ยุทธศาสตร์ ๖๐ คะแนน ประกอบด้วย

(๑) ยุทธศาสตร์ขององค์กรปกครองส่วนท้องถิ่น ๑๐ คะแนน

(๒) ยุทธศาสตร์ขององค์กรปกครองส่วนท้องถิ่นในเขตจังหวัด ๑๐ คะแนน

(๓) ยุทธศาสตร์จังหวัด ๑๐ คะแนน

(๔) วิสัยทัศน์ ๕ คะแนน

(๕) กลยุทธ์ ๕ คะแนน

(๖) เป้าประสงค์ของแต่ละประเด็นกลยุทธ์ ๕ คะแนน

(๗) จุดยืนทางยุทธศาสตร์ ๕ คะแนน

(๘) แผนงาน ๕ คะแนน

(๙) ความเชื่อมโยงของยุทธศาสตร์ในภาพรวม ๕ คะแนน

คะแนนรวม ๑๐๐ คะแนน เกณฑ์ที่ควรได้เพื่อให้เกิดความสอดคล้องและขับเคลื่อนการพัฒนาท้องถิ่นขององค์กรปกครองส่วนท้องถิ่น ไม่ควรน้อยกว่าร้อยละ ๘๐ (๘๐ คะแนน)

๒. การติดตามและประเมินผลโครงการ

ประกอบด้วย

๒.๑ การสรุปสถานการณ์การพัฒนา ๑๐ คะแนน

๒.๒ การประเมินผลการนำแผนพัฒนาท้องถิ่นไปปฏิบัติในเชิงปริมาณ ๑๐ คะแนน

๒.๓ การประเมินผลการนำแผนพัฒนาท้องถิ่นไปปฏิบัติในเชิงคุณภาพ ๑๐ คะแนน

๒.๔ แผนงานและยุทธศาสตร์การพัฒนา ๑๐ คะแนน

๒.๕ โครงการพัฒนา ๖๐ คะแนน ประกอบด้วย

(๑) ความชัดเจนของชื่อโครงการ ๕ คะแนน

(๒) กำหนดวัตถุประสงค์สอดคล้องกับโครงการ ๕ คะแนน

- (๓) เป้าหมาย (ผลผลิตของโครงการ) มีความชัดเจนนำไปสู่การตั้งงบประมาณได้ถูกต้อง ๕ คะแนน
- (๔) โครงการมีความสอดคล้องกับแผนยุทธศาสตร์ชาติ ๒๐ ปี ๕ คะแนน
- (๕) เป้าหมาย (ผลผลิตของโครงการ) มีความสอดคล้องกับแผนพัฒนาเศรษฐกิจและสังคมแห่งชาติ ฉบับที่ ๑๓ ๕ คะแนน
- (๖) โครงการมีความสอดคล้องกับ Thailand ๔.๐ ๕ คะแนน
- (๗) โครงการสอดคล้องกับยุทธศาสตร์จังหวัด ๕ คะแนน
- (๘) โครงการแก้ไขปัญหาความยากจนหรือการเสริมสร้างให้ประเทศชาติมั่นคง มั่งคั่ง ยั่งยืน ภายใต้หลักปรัชญา ๕ คะแนน
- (๙) งบประมาณ มีความสอดคล้องกับเป้าหมาย (ผลผลิตของโครงการ) ๕ คะแนน
- (๑๐) มีการประมาณการราคาถูกต้องตามหลักวิธีการงบประมาณ ๕ คะแนน
- (๑๑) มีการกำหนดตัวชี้วัด (KPI) และสอดคล้องกับวัตถุประสงค์และผลที่คาดว่าจะได้รับ ๕ คะแนน
- (๑๒) ผลที่คาดว่าจะได้รับ สอดคล้องกับวัตถุประสงค์ ๕ คะแนน
คะแนนรวม ๑๐๐ คะแนน เกณฑ์ที่ควรได้เพื่อให้เกิดความสอดคล้องและขับเคลื่อนการพัฒนาท้องถิ่นขององค์กรปกครองส่วนท้องถิ่น ไม่ควรน้อยกว่าร้อยละ ๘๐ (๘๐ คะแนน)

๓. สรุปผลการพัฒนาท้องถิ่น จากแผนพัฒนาท้องถิ่น (พ.ศ.๒๕๖๖ – ๒๕๗๐)

๓.๑ การวัดผลในเชิงปริมาณและเชิงคุณภาพ

โดยใช้แบบสำหรับติดตามและประเมินผลเชิงปริมาณและคุณภาพ

(๑) แบบตัวบ่งชี้การปฏิบัติงาน (Performance Indicators)

(๒) แบบบัตรคะแนน (Scorecard Model) หรือ Scorecard Model ของ Kaplan & Norton

(๓) แบบมุ่งวัดผลสัมฤทธิ์ (Result Framework Model (RF))

(๔) แบบเชิงเหตุผล(Logical Model)

(๕) แบบวัดกระบวนการปฏิบัติงาน (Process Performance Measurement System (PPMS))

(๖) แบบการประเมินโดยใช้วิธีการแก้ปัญหาหรือเรียนรู้จากปัญหาที่เกิดขึ้น หรือ Problem-Solving Method

(๗) แบบการประเมินแบบมีส่วนร่วม (Participatory Method)

(๘) แบบการประเมินผลกระทบ (Impact Evaluation)

(๙) แบบการประเมินความเสี่ยง (Risk Assessment Model)

(๑๐) แบบประเมินตนเอง (Self-Assessment Model)

(๑๑) แบบอื่นๆ ที่องค์กรปกครองส่วนท้องถิ่นกำหนดขึ้น ทั้งนี้ต้องอยู่ภายใต้กรอบข้อ (๑) – (๑๐) หรือเป็นแบบผสมก็ได้

เชิงปริมาณ (Quantity) เชิงคุณภาพ (Quality) ผลที่ได้จริงๆคืออะไร ค่าใช้จ่าย (Cost) เวลา (Time) เป็นไปตามที่กำหนดไว้หรือไม่

- ประชาชนได้ประโยชน์อย่างไรหรือราชการได้ประโยชน์อย่างไร
- วัดผลนั้นได้หรือไม่ หรือวัดได้เท่าไร (Key Performance Indicator : KPIs)
- ผลกระทบ (Impact)

๔. ข้อเสนอแนะในการจัดทำแผนพัฒนาท้องถิ่นในอนาคต

๔.๑ ผลกระทบนำไปสู่นาคต (เช่น จะทำ สนับสนุน ส่งเสริม ป้องกัน อย่างไร เป็นต้น)

ในทฤษฎีทางวิชาการ ชี้ว่า องค์กรต่าง ๆ ไม่ว่าจะเป็้องค์กรภาครัฐหรือองค์กรภาคเอกชน จะพัฒนาเติบโตและอยู่รอดได้ต้องมีการปรับตัวให้เข้ากับการเปลี่ยนแปลงของสภาพแวดล้อมภายนอก ๔ ประการ (PEST) ตลอดเวลา ซึ่งประกอบไปด้วย

- 1) สิ่งแวดล้อมด้านการเมือง (Political Environment)
- 2) สิ่งแวดล้อมด้านเศรษฐกิจ (Economic Environment)
- 3) สิ่งแวดล้อมด้านสังคม (Social Environment) และ
- 4) สิ่งแวดล้อมด้านวิทยาการใหม่ๆ (Technology)

๔.๒ ข้อสังเกต ข้อเสนอแนะ ผลจากการพัฒนา (รวมถึงองค์ประกอบสำคัญของข้อมูลเพื่อนำไปสู่ ข้อเสนอแนะ เป็นต้น)

เทศบาลตำบลเวียงเทิง มีข้อสังเกต ข้อเสนอแนะ ผลจากการพัฒนา โดยอิงข้อมูลการพัฒนาที่อยู่ภายใต้สิ่งแวดล้อมภายนอกต่าง ๆ ดังต่อไปนี้

การเปลี่ยนแปลงในประเทศที่จะส่งผลกระทบต่อท้องถิ่น

- รัฐธรรมนูญฉบับใหม่จะส่งผลต่อองค์กรปกครองส่วนท้องถิ่นอย่างไร
- การเพิ่มขึ้นหรือลดลงของการจัดสรรเงินงบประมาณให้ อบต.
- อำนาจ หน้าที่ ที่ท้องถิ่นต้องทำ
- แนวโน้มการยกฐานะจาก อบต. เป็นเทศบาลทั่วประเทศ
- แนวโน้มการควมบรมองค์กรปกครองส่วนท้องถิ่น